



# СЛУЖБЕНИ ГЛАСНИК СО ТОПОЛА

**Година XX**

**Број 12**

**Топола**

**19. мај 2016. године**

**-1-**

На основу члана 56. Закона о локалним изборима („Службени гласник РС“, бр. 129/2007 и 54/2011), члана 31. Закона о локалној самоуправи („Службени гласник РС“, број 129/2007), члана 25. и члана 108. Статута општине Топола („Сл. гласник СО Топола“, бр. 11/2008 и 6/2013) и члана 5. и 98. Пословника Скупштине општине Топола („Службени гласник СО Топола“, број 12/2008),

Скупштина општине Топола на седници одржаној дана 19.05.2016. године донела је

## **О Д Л У К У**

Потврђује се мандат одборнику Скупштине Општине Топола изабраном на изборима одржаним 24. априла 2016. године, др Горану Ђорђевићу са изборне листе Александар Вучић - Драган Јовановић – Топола побеђује.

Мандат одборника траје до истека мандата одборницима чији је мандат потврђен Одлуком о потврђивању мандата одборника Скупштине општине Топола број 020-111/2016-05-I од 10.05.2016. године.

Мандат одборника почиње тећи даном потврђивања мандата, односно 19.05.2016. године.

Ову Одлуку објавити у „Службеном гласнику СО Топола“.

Против ове Одлуке може се изјавити жалба Управном суду у року од 48 часова од доношења Одлуке.

**СКУПШТИНА ОПШТИНЕ ТОПОЛА**

Број: 020-120/2016-05-I

Дана: 19.05.2016. године

**ЗАМЕНИК ПРЕДСЕДНИКА  
СКУПШТИНЕ ОПШТИНЕ  
Живота Јовановић, с.р.**

**-2-**

На основу члана 56. Закона о локалним изборима („Службени гласник РС“, бр. 129/2007 и 54/2011), члана 31. Закона о локалној самоуправи („Службени гласник РС“, број 129/2007), члана 25. и члана 108. Статута општине Топола („Сл. гласник СО Топола“, бр. 11/2008 и 6/2013) и члана 5. и 98. Пословника Скупштине општине Топола („Сл. гласник СО Топола“ број 12/2008),

Скупштина општине Топола на седници одржаној дана 19.05.2016. године донела је

## **О Д Л У К У**

Потврђује се мандат одборнику Скупштине Општине Топола изабраном на изборима одржаним 24. априла 2016. године, Милошу Годосијевићу из Белосаваца са изборне листе Александар Вучић - Драган Јовановић – Топола побеђује.

Мандат одборника траје до истека мандата одборницима чији је мандат потврђен Одлуком о потврђивању мандата одборника Скупштине општине Топола број 020-111/2016-05-I од 10.05.2016. године.

Мандат одборника почиње тећи даном потврђивања мандата, односно 19.05.2016. године.

Ову Одлуку објавити у „Службеном гласнику СО Топола“.

Против ове Одлуке може се изјавити жалба Управном суду у року од 48 часова од доношења Одлуке.

**СКУПШТИНА ОПШТИНЕ ТОПОЛА**

Број: 020-113/2016-05-I

Дана: 19.05.2016. године

**ЗАМЕНИК ПРЕДСЕДНИКА  
СКУПШТИНЕ ОПШТИНЕ  
Живота Јовановић, с.р.**

-3-

На основу члана 56. Закона о локалним изборима („Службени гласник РС“, бр. 129/2007 и 54/2011), члана 31. Закона о локалној самоуправи („Сл. гласник РС“, број 129/2007), члана 25. и члана 108. Статута општине Топола („Сл. гласник СО Топола“, бр. 11/2008 и 6/2013) и члана 5. и 98. Пословника Скупштине општине Топола („Сл. гласник СО Топола“ број 12/2008),

Скупштина општине Топола на седници одржаној дана 19.05.2016. године донела је

### О Д Л У К У

Потврђује се мандат одборнику Скупштине Општине Топола изабраном на изборима одржаним 24. априла 2016. године, Владимиру Петровићу са изборне листе Ивица Дачић-Социјалистичка партија Србије (СПС), јединствена Србија (ЈС) Драган Марковић-Палма, Српска народна партија (СНП).

Мандат одборника траје до истека мандата одборницима чији је мандат потврђен Одлуком о потврђивању мандата одборника Скупштине општине Топола број 020-111/2016-05-1 од 10.05.2016. године.

Мандат одборника почиње тећи даном потврђивања мандата, односно 19.05.2016. године.

Ову Одлуку објавити у „Службеном гласнику СО Топола“.

Против ове Одлуке може се изјавити жалба Управном суду у року од 48 часова од доношења Одлуке.

СКУПШТИНА ОПШТИНЕ ТОПОЛА

Број: 020-121/2016-05-1

Дана: 19.05.2016. године

ЗАМЕНИК ПРЕДСЕДНИКА  
СКУПШТИНЕ ОПШТИНЕ  
Живота Јовановић, с.р.

-4-

На основу члана 43. Закона о буџетском систему („Службени гласник РС“, број 54/2009, 73/2010, 101/2010, 101/2011, 93/2012, 62/2013, 63/2013, 108/2013, 142/2014, 68/2015 и 103/2015) члана 32. Закона о локалној самоуправи („Службени гласник РС“, број 129/2007 и 83/2014-др.закон), и члана 29. и 108. Статута општине Топола („Службени гласник СО Топола“, број 11/2008 и 6/2013),

Скупштина општине Топола на седници одржаној дана 19.05.2016. године донела је

### О Д Л У К У

**о првој измени и допуни Одлуке о буџету општине Топола за 2016. годину**

#### І ОПШТИ ДЕО

##### Члан 1.

Приходи и примања, расходи и издаци буџета општине Топола за 2016. годину (у даљем тексту: буџет), састоје се од:

у динарима	
<b>А. РАЧУН ПРИХОДА И ПРИМАЊА, РАСХОДА И ИЗДАТАКА</b>	
<b>1. Укупни приходи и примања од продаје нефинансијске имовине</b>	<b>594.078.424</b>
1.1 ТЕКУЋИ ПРИХОДИ	594.078.424
- буџетска средства	538.601.196
- сопствени приходи	7.070.014
- остали извори	48.407.214
1.2 ПРИМАЊА ОД ПРОДАЈЕ НЕФИНАНСИЈСКЕ ИМОВИНЕ	
<b>2. Укупни расходи и издаци за набавку нефинансијске имовине</b>	<b>603.416.745</b>
1.1. ТЕКУЋИ РАСХОДИ у чему:	515.289.299
- текући буџетски расходи	459.571.194
- расходи из сопствених прихода	6.559.225
- остали извори	49.158.880
1.2. ИЗДАЦИ ЗА НАБАВКУ НЕФИНАНСИЈСКЕ ИМОВИНЕ	88.127.446
- текући буџетски издаци	87.496.766
- издаци из сопствених прихода	630.680
- остали извори	0
<b>БУЏЕТСКИ СУФИЦИТ/ДЕФИЦИТ (кл.7+кл.8) – (кл.4+кл.5)</b>	<b>-9.338.321</b>
Издаци за набавку финансијске имовине	/
Примања од продаје нефинансијске имовине	/

<b>УКУПАН ФИСКАЛНИ СУФИЦИТ/ДЕФИЦИТ</b>	<b>-9.338.321</b>
<b>Б. РАЧУН ФИНАНСИРАЊА</b>	
Примања од продаје финансијске имовине	/
Примања од задуживања	3.846.443
Неуtroшена средства из предходних година	16.621.878
Издаци за отплату главнице дуга	11.130.000
<b>НЕТО ФИНАНСИРАЊЕ</b>	<b>9.338.321</b>

Приходи и примања, расходи и издаци буџета утврђени су у следећим износима:

Опис	Економска класификација	Средства из буџета
1	2	3
<b>УКУПНИ ПРИХОДИ И ПРИМАЊА ОД ПРОДАЈЕ НЕФИНАНСИЈСКЕ ИМОВИНЕ</b>		<b>594.178.424</b>
1. Порески приходи	71	254.960.000
1.1. Порез на доходак, добит и капиталне добитке (осим самодоприноса)	711	145.010.000
1.2. Самодопринос	711180	1.150.000
1.3. Порез на имовину	713	76.000.000
1.4. Остали порески приходи	714+716	32.800.000
2. Непорески приходи (осим накнада које се користе преко Буџетског фонда), у чему:	74	67.411.407
- поједине врсте прихода са одређеном наменом (наменски приходи)		
3. Донације	731+732	35.716.441
4. Трансфери	733	232.590.576
5. Примања од продаје нефинансијске имовине	8	3.500.000
<b>УКУПНИ РАСХОДИ И ИЗДАЦИ ЗА НАБАВКУ НЕФИНАНСИЈСКЕ И ФИНАНСИЈСКЕ ИМОВИНЕ</b>		<b>614.546.745</b>
1. Текући расходи	4	453.213.769
1.1. Расходи за запослене	41	118.374.488
1.2. Коришћење роба и услуга	42	274.505.011
1.3. Отплата камата	44	2.200.000
1.4. Субвенције	45	27.800.000
1.5. Социјална заштита из буџета	47	7.100.000
1.6. Остали расходи у чему: - средства резерви	48+49	23.234.270
2. Трансфери	463+465	62.075.530
3. Издаци за набавку нефинансијске имовине	5	88.127.446
4. Издаци за набавку финансијске имовине (осим 6211)	62	/
<b>ПРИМАЊА ОД ПРОДАЈЕ ФИНАНСИЈСКЕ ИМОВИНЕ И ЗАДУЖИВАЊА</b>		<b>3.846.443</b>
1. Примања по основу отплате кредита и продаје финансијске имовине	92	/
2. Задуживање	91	/
2.1. Задуживање код домаћих кредитора	911	3.846.443
2.2. Задуживање код страних кредитора	912	/
<b>ОТПЛАТА ДУГА И НАБАВКА ФИНАНСИЈСКЕ ИМОВИНЕ</b>		<b>11.130.000</b>
3. Отплата дуга	61	11.130.000
3.1. Отплата дуга домаћим кредиторима	611	11.130.000
3.2. Отплата дуга страним кредиторима	612	/
3.3. Отплата дуга по гаранцијама	613	/
4. Набавка финансијске имовине	6211	/

<b>НЕРАСПОРЕЂЕНИ ВИШАК ПРИХОДА ИЗ РАНИЈИХ ГОДИНА (класа 3, извор финансирања 13)</b>	3	16.621.878
--	---	------------

<b>НЕУТРОШЕНА СРЕДСТВА ОД ПРИВАТИЗАЦИЈЕ ИЗ ПРЕТХОДНИХ ГОДИНА (класа 3, извор финансирања 14)</b>	3	0
--	---	---

Планирана средства резерви износе 4.095.751 динара од чега текућа буџетска резерва износи 3.465.000 и стална буџетска резерва 630.751 динар.

Члан 2.

Расходи и издаци из члана 1. ове одлуке користе се за следеће програме:

Ред. број	Назив програма	Износ у динарима
1.	Локални развој и просторно планирање	400.000
2.	Комунална делатност	114.530.000
3.	Локални економски развој	1.000.000
4.	Развој туризма	22.356.372
5.	Развој пољопривреде	9.550.000
6.	Заштита животне средине	8.718.369
7.	Путна инфраструктура	118.898.378
8.	Предшколско васпитање	61.181.291
9.	Основно васпитање	37.157.000
10.	Средње васпитање	9.595.000
11-	Социјална и дечија заштита	50.632.980
12.	Примарна здравствена заштита	2.870.000
13.	Развој културе	24.726.946
14.	Развој спорта и омладине	22.039.341
15.	Локална самоуправа	130.891.068

Члан 3.

Потребна средства за финансирање буџетског дефицита из члана 1. ове одлуке у износу од 9.338.321 динар и за финансирање отплате дуга у износу од 11.130.000 динара, обезбедиће се из нераспоређеног вишка прихода из ранијих година у износу од 16.621.878 динара и од примања од задуживања у износу од 3.846.443 динара.

Члан 4.

Општина Топола планира у 2016. години средства из развојне помоћи Европске уније за пројекат „Шумадија цоб“ у оквиру програма ЕУ грантова у области "Социјална инклузија и запошљавање младих" у партнерству са Министарством за рад, запошљавање, борачка и социјална питања и локалним самоуправама Шумадијског округа (Крагујевац, Аранђеловац, Рача, Лапово, Баточина и Кнић).

За спровођење пројекта „Шумадија цоб“, чији је укупан буџет 1.118.982,50 еура, планирају се средства у

износу од 268.559 еура што представља 30% од укупног учешћа донатора, док ће се за локално учешће свих партнерских општина и Министарства за рад, запошљавање, борачка и социјална питања, средства у износу од 223.796,50 еура (20%) планирати у току 2016. ребалансом буџета а по одобрењу пројекта.

Носилац овог пројекта је Општина Топола.

Члан 5.

Планирани капитални издаци буџетских корисника за 2016, 2017. и 2018. годину исказују се у следећем прегледу:

Ек. Клас.	Ред. број	Опис	Износ у динарима		
			2016	2017	2018
1	2	3	4	5	6
		<b>А.КАПИТАЛНИ ПРОЈЕКТИ И ИЗДАЦИ</b>			
511		Зграде и грађевински објекти			
	1.	Реконструкција улице поред изворишта „Кречана"	3.025.000	/	/
	2.	Реконструкција, рационализација и одрж.јавне расвете	10.000.000	10.000.000	10.000.000
	3.	Експропријација земљишта за гробље	600.000	/	/
	4.	Израда пројектно-техничке документације за путеве и улице	2.560.000	/	/
	5.	Изградња визиторског центра у Тополи –Прва и Друга фаза	6.048.000	/	/
	6.	Реконструкција монтажне зграде Општинске управе	1.500.000	/	/
	7.	Замена столарије на згради Општинске управе	140.000	/	/
	8.	Изградња мокрог чвора у згради Библиотеке „Радоје Домановић Топола	1.020.000	/	/
	9.	Реконструкција фудбалског терена ФК „Карађорђе“ у Тополи	3.100.000	/	/
	10.	Извођење противпожарне и громобранске заштите на балон сали	500.000	/	/
	11.	Извођење радова на бетонирању простора око терена у Балон сали	180.000	/	/
	12.	Капитални пројекти за водовод на територији општине	21.035.000	/	/
	13.	Инвестициони пројекти за фекалну канализац.	30.295.000	/	/
		<b>УКУПНО:</b>	<b>80.003.000</b>	<b>10.000.000</b>	<b>10.000.000</b>
		<b>Б. ОСТАЛИ КАПИТАЛНИ ИЗДАЦИ</b>			
512		Машине и опрема			
	1.	Административна опрема	3.028.000	/	/
		<b>УКУПНО:</b>	<b>3.028.000</b>	/	/
		<b>В.КАПИТАЛНЕ СУБВЕНЦИЈЕ</b>			
451		Капиталне субвенције јавним нефинансијским предузећима и организацијама			
	1.	ЈКСП „Топола“ за отплату инвестиционих кредита за опрему	8.600.000	/	/
		<b>УКУПНО :</b>	<b>8.600.000</b>	/	/
		<b>Г.КАПИТАЛНИ ТРАНСФЕРИ ОСТАЛИМ НИВОИМА ВЛАСТИ</b>			
463		Капитални трансфери другим нивоима власти		/	/
	1.	Израда столарије и санација канализационе мреже у ОШ „Карађорђе“ у Тополи	100.000	/	/
	2.	Реконструкција крова у ОШ „Милан Благојевић" Наталинци	460.000	/	/
	3.	Изградња санитарног чвора у ОШ „Милан Благојевић" Наталинци – издвојено одељење у Горовичу	100.000	/	/

	4.	Реконструкција школе и израда мокрог чвора у ОШ „Милутин Јеленић“ Д.Транава –Издвојено одељење у Светлићу	30.000	/	/
	5.	Изградња санитарног чвора у ОШ „С.Радовић“ Белосавци – издвојено одељење у Јеленцу	180.000	/	/
	6.	Реконструкција крова у матичној школи „С.Радовић“ Белосавци	200.000	/	/
	7.	Изградња санитарног чвора у ОШ „Живко Томић“ у Д.Шаторњи, одељење у Пласковцу	30.000	9.160.583	/
	8.	Изградња физкултурне сале у ОШ „Живко Томић“ Д.Шаторња	500.000	/	/
465		Набавка неопходне опреме за Дом здравља „Свети Ђорђе“ Топола	2.870.000	/	/
		<b>УКУПНО:</b>	<b>4.470.000</b>	<b>9.160.583</b>	<b>/</b>
		<b>Д. УСЛУГЕ КАПИТАЛНОГ КАРАКТЕРА КОЈЕ СУ ПЛАНИРАНЕ НА ПЕРИОД ОД ТРИ ГОДИНЕ</b>			
424	1.	Увођење видео надзора у улицама централног дела Варош Тополе	3.932.124	3.932.124	3.932.100
		<b>УКУПНО :</b>	<b>3.932.124</b>	<b>3.932.124</b>	<b>3.932.100</b>

## II ПОСЕБАН ДЕО

### Члан 6.

Укупни расходи и издаци, укључујући расходе за отплату главнице дуга у износу од **614.546.745** динара, финансирани из свих извора финансирања, распоређују се по корисницима и врстама издатака, и то:

Табела 1. СТРУКТУРА ПРИХОДА

### 1. ПРИХОДИ

Екон. клас. група конта	ПРИХОДИ	Средства из буџета	Средства из буџета I	%	Средства из сопствених извора	Средства из осталих извора	Укупно
1	2	3	4	5	6	7	8
<b>7111</b>	<b>Порез на дох.добит и капит.доб. које плаћају физ.лица</b>	<b>146.060.000</b>	<b>146.160.000</b>	<b>100</b>	<b>0</b>	<b>0</b>	<b>146.160.000</b>
711190	Порез на друге приходе	15.600.000	15.600.000	100	0	0	15.600.000
711111	Порез на зараде	112.000.000	112.000.000	100	0	0	112.000.000
711120	Порез на приход од самосталне делатности	16.000.000	16.000.000	100	0	0	16.000.000
711143	Порез на приходе од непокретности	250.000	250.000	100	0	0	250.000
711145	Порез на приход од давања у закуп покретних ствари	400.000	400.000	100	0	0	400.000
711146	Порез на приходе од пољопривреде и шумарства	60.000	60.000	100	0	0	60.000
711147	Порез на земљиште (за обавезе настале до 01.01.2014. год.)	400.000	400.000	100	0	0	400.000
711148	Порез на приходе од непокретности, порешењу Пореске управе	0	150.000	0	0	0	150.000
711160	Порез на приходе од осигурања лица	50.000	50.000	100	0	0	50.000
711181	Самодопринос према зарадама запосл. на терит. општине (М.З.)	700.000	500.000	71	0	0	500.000
711183	Самодопринос из прихода земљорадника	500.000	500.000	100	0	0	500.000
711184	Самодопринос из прихода лица која се баве сам. делатношћу	100.000	150.000	150	0	0	150.000
711193	Порез на приходе спортиста и спортских стручњака	0	100.000	0	0	0	100.000
<b>7131</b>	<b>Периодични порез од непокретности</b>	<b>63.000.000</b>	<b>63.000.000</b>	<b>100</b>	<b>0</b>	<b>0</b>	<b>63.000.000</b>
713121	Порез на имовину (осим на земљиште, акције и уделе) од физичких лица	37.800.000	43.000.000	114	0	0	43.000.000
713122	Порез на имовину (осим на земљиште, акције и уделе) од правних лица	25.200.000	20.000.000	79	0	0	20.000.000
<b>7133</b>	<b>Порез на заоставштину, наслеђе и поклоне</b>	<b>2.000.000</b>	<b>2.000.000</b>	<b>100</b>	<b>0</b>	<b>0</b>	<b>2.000.000</b>

Екон. клас. група конта	ПРИХОДИ	Средства из буџета	Средства из буџета I	%	Средства из сопствен их извора	Средства из осталих извора	Укупно
1	2	3	4	5	6	7	8
713311	Порез на наслеђе и поклон, по решењу Пореске управе	2.000.000	2.000.000	100	0	0	2.000.000
<b>7134</b>	<b>Порез на финансијске и капиталне трансакције</b>	<b>10.000.000</b>	<b>11.000.000</b>	<b>110</b>	<b>0</b>	<b>0</b>	<b>11.000.000</b>
7134	Порез на пренос апсолутних права	10.000.000	11.000.000	110	0	0	11.000.000
<b>7144</b>	<b>Порези на појединачне услуге</b>	<b>50.000</b>	<b>50.000</b>	<b>100</b>	<b>0</b>	<b>0</b>	<b>50.000</b>
714431	Комунална такса за коришћ. рекл. паноа, истиц. и испис. фирме ван пос.	50.000	50.000	100	0	0	50.000
<b>7145</b>	<b>Пор. на употр. добра и на дозвола се добра употр.</b>	<b>19.650.000</b>	<b>19.750.000</b>	<b>101</b>	<b>0</b>	<b>0</b>	<b>19.750.000</b>
714513	Комунална такса за држање мот. друмских и прикљ. возила	12.000.000	12.000.000	100	0	0	12.000.000
714543	Накнада за промену намене пољопривредног земљишта	500.000	500.000	100	0	0	500.000
714547	Накнада за загађивање животне средине	0	100.000	0	0	0	100.000
714552	Боравишна такса	600.000	600.000	100	0	0	600.000
714562	Посебна накнада за заштиту и унапређење животне средине	6.500.000	6.500.000	100	0	0	6.500.000
714572	Комунална такса за држање средстава за игру(., забавне игре.,)	50.000	50.000	100	0	0	50.000
<b>7161</b>	<b>Други порези које искључиво плаћају предузећа односно предузетници</b>	<b>12.000.000</b>	<b>13.000.000</b>	<b>108</b>	<b>0</b>	<b>0</b>	<b>13.000.000</b>
716112	Комуналне таксе за истицање фирме на пословном простору	12.000.000	13.000.000	108			13.000.000
<b>7311</b>	<b>Текуће донације од иностраних држава</b>	<b>0</b>	<b>0</b>	<b>0</b>	<b>0</b>	<b>0</b>	<b>0</b>
713151	Текуће донације од иностраних држава у корист нивоа општина	0	0	0	0	0	0
	Пројекти од ЕУ	0	0	0	0	0	0
<b>7323</b>	<b>Текуће помоћи од ЕУ</b>	<b>0</b>	<b>2.716.441</b>	<b>0</b>	<b>0</b>	<b>33.000.000</b>	<b>35.716.441</b>
732151	Текуће помоћи од ЕУ у корист нивоа општина	0	2.716.441	0	0	33.000.000	35.716.441
<b>733</b>	<b>Трансфери од других нивоа власти (текући и капитални)</b>	<b>216.776.775</b>	<b>219.144.755</b>	<b>101</b>	<b>0</b>	<b>13.345.821</b>	<b>232.490.576</b>
733151	Ненаменски трансфери од др. нивоа власти у корист нивоа општина	154.676.775	154.676.775	100			154.676.775
733154	Наменска средства буџета Републике	62.100.000	64.467.980	104		13.345.821	77.813.801
<b>7411</b>	<b>Камате</b>	<b>500.000</b>	<b>100.000</b>	<b>20</b>	<b>0</b>	<b>0</b>	<b>100.000</b>
	Приход од камата на депонована средства	500.000	100.000	20	0	0	100.000
<b>7415</b>	<b>Закуп непроизведене имовине</b>	<b>16.000.000</b>	<b>18.800.000</b>	<b>118</b>	<b>0</b>	<b>0</b>	<b>18.800.000</b>
741511	Накнада за коришћење минералних сировина	50.000	50.000	100	0	0	50.000
741522	Накнада од давања у закуп пољопривредног земљишта	50.000	50.000	100	0	0	50.000
741526	Накнада за коришћење шума и шумског земљишта	250.000	250.000	100	0	0	250.000
741531	Комунална такса за коришћење простора на јавним површинама	10.000.000	10.000.000	100	0	0	10.000.000
741532	Комунална такса за коришћ. простора за паркир. друмских, моторних и прик. возила на уређеним и обележеним површинама	600.000	600.000	100	0	0	600.000
741534	Накнада за коришћење грађевинског земљишта	3.500.000	5.600.000	160	0	0	5.600.000
741535	Комунална такса за заузеће јавне површине грађ. материјалом	50.000	50.000	100	0	0	50.000
741538	Допринос за уређивање грађевинског земљишта	1.500.000	2.200.000	147	0	0	2.200.000
<b>7421</b>	<b>Продаја од стране тржишних организација</b>	<b>2.400.000</b>	<b>7.000.000</b>	<b>292</b>	<b>0</b>	<b>0</b>	<b>7.000.000</b>
742151	Приходи од продаје добара и усл. од стране тржишних организ.	400.000	400.000	100			400.000
742152	Приходи од давања у закуп непокретности	2.000.000	2.000.000	100	0	0	2.000.000
742156	Приходи остварени по основу пружања услуга боравка деце у предшколским установама у корист нивоа општина	0	4.600.000	0	0	0	4.600.000
<b>7422</b>	<b>Таксе у корист нивоа општина</b>	<b>2.800.000</b>	<b>3.800.000</b>	<b>136</b>	<b>0</b>	<b>0</b>	<b>3.800.000</b>
742251	Општинске административне таксе	1.200.000	1.200.000	100	0	0	1.200.000
742253	Накнада за уређивање грађевинског земљишта	1.600.000	1.600.000	100	0	0	1.600.000

Екон. клас. група конта	ПРИХОДИ	Средства из буџета	Средства из буџета I	%	Средства из сопствених извора	Средства из осталих извора	Укупно
1	2	3	4	5	6	7	8
742255	Такса за озакоњење објеката у корист нивоа општина	0	1.000.000	0	0	0	1.000.000
<b>7423</b>	<b>Споредне продаје добара и услуга које врше др. нетрж. једин.</b>	<b>0</b>	<b>0</b>	<b>0</b>	<b>7.070.014</b>	<b>0</b>	<b>7.070.014</b>
742341	Приходи које својом делатношћу остваре установе	0	0	0	7.070.014	0	7.070.014
<b>7433</b>	<b>Приходи од новчаних казни за прекршаје</b>	<b>6.500.000</b>	<b>6.500.000</b>	<b>100</b>	<b>0</b>	<b>0</b>	<b>6.500.000</b>
	Приходи од новчаних казни изречених у прекршајном поступку	6.500.000	6.500.000	100	0	0	6.500.000
<b>7439</b>	<b>Остале новчане казне, пенали и приходи од одузете имовинске користи</b>	<b>100.000</b>	<b>100.000</b>	<b>100</b>	<b>0</b>	<b>0</b>	<b>100.000</b>
743924	Приходи од увећања целокупног пореског дуга који је предмет принудне наплате за 5%	100.000	100.000	100	0	0	100.000
<b>744</b>	<b>Добровољни трансф.од физ.и правних лица (текући и капитални)</b>	<b>4.500.000</b>	<b>4.580.000</b>	<b>102</b>	<b>0</b>	<b>2.061.393</b>	<b>6.641.393</b>
	Добровољни трансф.од физ.и правних лица(текући и капитални)	4.500.000	4.580.000	102	0	2.061.393	6.641.393
<b>7451</b>	<b>Мешовити и неодређени приходи</b>	<b>10.800.000</b>	<b>10.900.000</b>	<b>101</b>	<b>0</b>	<b>0</b>	<b>10.900.000</b>
745151	Остали приходи у корист нивоа општина	9.000.000	9.000.000	100	0	0	9.000.000
	Остали приходи из области социјалне заштите	300.000	300.000	100	0	0	300.000
	Остали општински приходи из области пољопривреде	1.500.000	1.600.000	107	0	0	1.600.000
<b>7711</b>	<b>Меморандумске ставке за рефундацију расхода</b>	<b>4.000.000</b>	<b>4.000.000</b>	<b>100</b>	<b>0</b>	<b>0</b>	<b>4.000.000</b>
	Меморандумске ставке за рефундацију расхода	4.000.000	4.000.000	100	0	0	4.000.000
<b>7721</b>	<b>Меморандумске ставке за рефундацију расхода из предх.године</b>	<b>2.500.000</b>	<b>2.500.000</b>	<b>100</b>	<b>0</b>	<b>0</b>	<b>2.500.000</b>
<b>8111</b>	<b>Примања од продаје непокретности</b>	<b>3.500.000</b>	<b>3.000.000</b>	<b>86</b>	<b>0</b>	<b>0</b>	<b>3.000.000</b>
	Примања од отплате станова у корист нивоа општина	3.500.000	3.000.000	86	0	0	3.000.000
<b>8121</b>	<b>Примања од продаје покретних ствари</b>	<b>500.000</b>	<b>500.000</b>	<b>100</b>	<b>0</b>	<b>0</b>	<b>500.000</b>
	Примања од продаје покретних ствари	500.000	500.000	100	0	0	500.000
	<b>УКУПНО ТЕКУЋИ ПРИХОДИ</b>	<b>523.636.775</b>	<b>538.601.196</b>	<b>103</b>	<b>7.070.014</b>	<b>48.407.214</b>	<b>594.078.424</b>
<b>911</b>	<b>Примања од задуживања од пословних банака (По одлуци СО-е из2015.год.)</b>	<b>0</b>	<b>3.846.443</b>	<b>0</b>	<b>0</b>	<b>0</b>	<b>3.846.443</b>
<b>311</b>	<b>Пренета средства буџетских корисника из 2015. године</b>	<b>22.655.000</b>	<b>15.750.321</b>	<b>70</b>	<b>119.891</b>	<b>751.666</b>	<b>16.621.878</b>
	<b>С В Е Г А:</b>	<b>546.291.775</b>	<b>558.197.960</b>	<b>102</b>	<b>7.189.905</b>	<b>49.158.880</b>	<b>614.546.745</b>

## 2. РАСХОДИ ПО ОСНОВНИМ НАМЕНАМА

Економ. класификација	О П И С	Средства из буџета	Средства из буџета I	%	Средства из сопствених извора	Средства из осталих извора	Укупна средства
1	2	3	4	5	6	7	8
411	Плате, додаци и накнаде запослених	77.892.152	77.892.152	100	177.089	6.883.383	84.952.624
412	Социјални доприноси на терет послодавца	13.954.093	13.954.093	100	33.646	1.232.125	15.219.864
413	Накнаде у натури	374.000	400.280	107	48.720	0	449.000
414	Социјална давања запосленима	4.400.500	4.455.500	101	20.000	4.540.000	9.015.500
415	Накнаде за запослене	2.846.000	2.901.500	102	32.000	130.000	3.063.500
416	Награде, бонуси и остали посебни расходи	2.790.000	2.846.000	102	13.000	0	2.859.000
417	Посланички додатак	2.815.000	2.815.000	100	0	0	2.815.000
421	Стални трошкови	41.026.597	44.351.307	108	506.900	229.492	45.087.699
422	Трошкови путовања	5.484.000	5.587.000	102	287.850	120.000	5.994.850
423	Услуге по уговору	20.736.000	23.433.632	113	995.350	250.000	24.678.982
424	Специјализоване услуге	64.790.000	62.422.355	96	2.375.240	33.350.000	98.147.595



Економ. класификација	ОПИС	Средства из буџета	Средства из буџета I	%	Средства из сопствених извора	Средства из осталих извора	Укупна средства
1	2	3	4	5	6	7	8
425	Текуће одржавање	84.910.341	83.585.992	98	510.000	1.711.393	85.807.385
426	Материјал	10.923.500	13.286.500	122	1.502.000	0	14.788.500
431	Употреба основних средстава	0	0	0	0	0	0
441	Отплате камате домаћим пословним банкама	2.500.000	2.200.000	88	0	0	2.200.000
451	Субвенције јавним нефинансијским предузећима и организацијама	27.800.000	27.800.000	100	0	0	27.800.000
463	Донације и трансфери осталим нивоима власти	42.252.000	42.452.000	100	0	0	42.452.000
465	Остале дотације и трансфери	16.352.063	18.900.043	116	11.000	712.487	19.623.530
472	Накнаде за социјалну заштиту из буџета	6.980.000	7.100.000	102	0	0	7.100.000
481	Дотације невладиним организацијама	11.215.000	11.350.000	101	0	0	11.350.000
482	Порези,обавезне таксе и казне	976.543	1.126.543	115	22.000	0	1.148.543
483	Новчане казне и пенали по решењима судова и судских тела	873.224	1.023.224	117	24.430	0	1.047.654
484	Накнаде штете услед елементарних непогода	3.611.365	3.611.365	100	0	0	3.611.365
485	Накнада штете за повреде или штету нанету од стр. држ. органа	300.000	1.980.957	660	0	0	1.980.957
499	Средства резерве	4.252.397	4.095.751	96	0	0	4.095.751
511	Зграде и грађевински објекти	79.289.000	81.353.266	103	0	0	81.353.266
512	Машине и опрема	2.778.000	3.028.000	109	185.380	0	3.213.380
513	Остала основна средства	0	0	0	0	0	0
515	Остала нематеријална основна средства	790.000	790.000	100	45.300	0	835.300
523	Залихе робе за даљу продају	0	0	0	400.000	0	400.000
541	Земљиште	2.250.000	2.325.500	103	0	0	2.325.500
611	Отплата главнице домаћим пословним банкама	11.130.000	11.130.000	100	0	0	11.130.000
	<b>УКУПНО:</b>	<b>546.291.775</b>	<b>558.197.960</b>	<b>102</b>	<b>7.189.905</b>	<b>49.158.880</b>	<b>614.546.745</b>

### 3. РАСХОДИ ПО БЛИЖИМ НАМЕНАМА

Раздео	Глава	Функција	Програмска класификација	Позиција	Економска класификација	О П И С	Средства из буџета	Средства из буџета из извора 01- I	%	Средства из сопствених извора 04	Средства из осталих извора (13 и остало)	УКУПНО
1	2	3	4	5	6	7	8	9	10	11	12	13
1	1.1.					<b>СКУПШТИНА ОПШТИНЕ</b>						
			0602			<b>ПРОГРАМ 15 - ЛОКАЛНА САМОУПРАВА</b>	11.548.000	12.085.700	105	0	0	12.085.700
			0602-0001			Програмска активност 0001 (ПА 0001) - Функционисање локалне самоуправе и градских општина	11.548.000	12.085.700	105	0	0	12.085.700
		110				Извршни и законодавни органи, финансијски и фискални послови и спољни послови	11.548.000	12.085.700	105	0	0	12.085.700
				1	411	Плате и додаци запослених и функционера	970.000	970.000	100	0	0	970.000
				2	412	Социјални доприноси на терет послодавца	174.000	174.000	100	0	0	174.000
				3	413	Накнаде у натура	14.000	4.000	29	0	0	4.000
						Поклони за децу запослених	4.000	4.000	100	0	0	4.000
						Превоз на посао и са посла - маркаца	10.000	0	0	0	0	0

Раздео	Глава	Функција	Програмска класификација	Позиција	Економска класификација	О П И С	Средства из буџета	Средства из буџета из извора 01- I	%	Средства из сопствених извора 04	Средства из осталих извора (13 и остало)	УКУПНО
1	2	3	4	5	6	7	8	9	10	11	12	13
				4	414	Социјална давања запосленима			0	0	0	0
				5	415	Накнаде за запослене	10.000	60.500	605	0	0	60.500
						Накнаде трошкова за превоз на посао и са посла	10.000	60.500	605	0	0	60.500
				6	416	Награде запосленима и остали посебни расходи	0	0	0	0	0	0
				7	417	Посланички додатак	2.600.000	2.600.000	100	0	0	2.600.000
				8	421	Стални трошкови	170.000	190.000	112	0	0	190.000
						Услуге комуникација	100.000	120.000	120	0	0	120.000
						Осигурање имовине -возила	70.000	70.000	100	0	0	70.000
				9	422	Трошкови путовања	70.000	70.000	100	0	0	70.000
						Трошкови службених путовања у земљи	50.000	50.000	100	0	0	50.000
						Трошкови службених путовања у иностранство	20.000	20.000	100	0	0	20.000
				10	423	Услуге по уговору	4.825.000	5.067.200	105	0	0	5.067.200
						Услуге информисања	1.700.000	1.890.000	111	0	0	1.890.000
						Услуге рекламе и пропаганде	500.000	500.000	100	0	0	500.000
						Објављивање тендера и информативних огласа	250.000	250.000	100	0	0	250.000
						Накнаде чланов управних, надзорних одбора и комисија	400.000	400.000	100	0	0	400.000
						Стручне услуге	240.000	240.000	100	0	0	240.000
						Остале стручне услуге	50.000	50.000	100	0	0	50.000
						Репрезентација	1.235.000	1.235.000	100	0	0	1.235.000
						Поклони	250.000	302.200	121	0	0	302.200
						Остале опште услуге	200.000	200.000	100	0	0	200.000
				11	425	Текуће поправке и одржавање	400.000	500.000	125			500.000
						Текуће поправке и одржавање опреме за саобраћај	400.000	500.000	125	0	0	500.000
				12	426	Материјал	1.600.000	1.600.000	100	0	0	1.600.000
						Канцеларијски материјал	200.000	200.000	100	0	0	200.000
						Стручна литература за редовне потребе запослених	50.000	50.000	100	0	0	50.000
						Материјал за саобраћај - гориво	1.200.000	1.200.000	100	0	0	1.200.000
						Материјал за посебне намене	150.000	150.000	100	0	0	150.000
				13	465	Остале дотације и трансфери	320.000	320.000	100	0	0	320.000
				14	481	Дотације невладиним организацијама	315.000	450.000	143	0	0	450.000
						Дотације политичким странкама	315.000	450.000	143	0	0	450.000
				15	482	Порези, обавезне таксе и казне	80.000	80.000	100	0	0	80.000
						Регистарција возила	70.000	70.000	100	0	0	70.000
						Обавезне таксе	10.000	10.000	100	0	0	10.000
	1.2.					<b>ОДРЖАВАЊЕ ИЗБОРА</b>						
			0602			<b>ПРОГРАМ 15 - ЛОКАЛНА САМОУПРАВА</b>	<b>2.070.000</b>	<b>2.058.000</b>	<b>99</b>	<b>0</b>	<b>0</b>	<b>2.058.000</b>
			0602-0001			<b>Програмска активност 0001 (ПА 0001) - Функционисање локалне самоуправе и градских општина</b>	<b>2.070.000</b>	<b>2.058.000</b>	<b>99</b>	<b>0</b>	<b>0</b>	<b>2.058.000</b>
		160				<b>Опште јавне услуге које нису класификоване на другом месту</b>	<b>2.070.000</b>	<b>2.058.000</b>	<b>99</b>	<b>0</b>	<b>0</b>	<b>2.058.000</b>
				16	416	Награде запосленима и остали посебни расходи	1.880.000	1.880.000	100			1.880.000
				17	423	Услуге по уговору	135.000	178.000	132			178.000

Раздео	Глава	Функција	Програмска класификација	Позиција	Економска класификација	О П И С	Средства из буџета	Средства из буџета из извора 01- I	%	Средства из сопствених извора 04	Средства из осталих извора (13 и остало)	УКУПНО
1	2	3	4	5	6	7	8	9	10	11	12	13
				18	426	Материјал	55.000	0	0			0
						ИЗВОРИ ФИНАНСИРАЊА ЗА ФУНКЦИЈУ 110						0
					01	Приходи из буџета	11.548.000	12.085.700	105	0	0	12.085.700
						УКУПНО ЗА ФУНКЦИЈУ 110	11.548.000	12.085.700	105	0	0	12.085.700
						ИЗВОРИ ФИНАНСИРАЊА ЗА ФУНКЦИЈУ 160						0
					01	Приходи из буџета	2.070.000	2.058.000	99	0	0	2.058.000
						УКУПНО ЗА ФУНКЦИЈУ 160	2.070.000	2.058.000	99	0	0	2.058.000
						ИЗВОРИ ФИНАНСИРАЊА ЗА РАЗДЕО 1.						0
					01	Приходи из буџета	13.618.000	14.143.700	104	0	0	14.143.700
						УКУПНО ЗА РАЗДЕО 1.	13.618.000	14.143.700	104	0	0	14.143.700
						ИЗВОРИ ФИНАНСИРАЊА ЗА Програм 15, Локална Самоуправа - ПА 0001	13.618.000	14.143.700	204	0	0	14.143.700
					01	Приходи из буџета	13.618.000	14.143.700	204	0	0	14.143.700
2	2.1.					<b>ПРЕДСЕДНИК ОПШТИНЕ</b>						
			0602			ПРОГРАМ 15 - ЛОКАЛНА САМОУПРАВА	8.061.500	6.680.500	83	0	0	6.680.500
			0602-0001			Програмска активност 0001 (ПА 0001) - Функционисање локалне самоуправе и градских општина	8.061.500	6.680.500	83	0	0	6.680.500
		110				Извршни и законодавни органи, финансијски и фискални послови и спољни послови	8.061.500	6.680.500	83	0	0	6.680.500
				19	411	Плате и додаци запослених и функционера	4.865.500	3.920.500	81	0	0	3.920.500
				20	412	Социјални доприноси на терет послодавца	871.000	701.000	80	0	0	701.000
				21	413	Накнаде у природи	10.000	10.000	100	0	0	10.000
				22	414	Социјална давања запосленима	100.000	50.000	50	0	0	50.000
				23	415	Накнаде за запослене	0	0	0	0	0	0
						Накнаде трошкова за превоз на посао и са посла	0	0	0	0	0	0
				24	416	Награде запосленима и остали посебни расходи	0	0	0	0	0	0
				25	417	Посланички додатак	215.000	0	0	0	0	0
				26	421	Стални трошкови	262.000	292.000	111	0	0	292.000
						Услуге комуникација	250.000	280.000	112	0	0	280.000
						Осигурање имовине -возила	12.000	12.000	100			12.000
				27	422	Трошкови путовања	210.000	210.000	100	0	0	210.000
						Трошкови службених путовања у земљи	150.000	150.000	100	0	0	150.000
						Трошкови службених путовања у иностранство	60.000	60.000	100	0	0	60.000
				28	425	Текуће поправке и одржавање	200.000	200.000	100	0	0	200.000
						Текуће поправке и одржавање опреме за саобраћај	200.000	200.000	100			200.000
				29	426	Материјал	570.000	570.000	100	0	0	570.000
						Материјал за саобраћај - гориво	500.000	500.000	100	0	0	500.000
						Материјал за посебне намене	70.000	70.000	100	0	0	70.000
				30	465	Остале дотације и трансфери	743.000	712.000	96			712.000
				31	482	Порези, обавезне таксе и казне	15.000	15.000	100	0	0	15.000
						Регистарција возила	9.000	9.000	100	0	0	9.000

Раздео	Глава	Функција	Програмска класификација	Позиција	Економска класификација	О П И С	Средства из буџета	Средства из буџета из извора 01- I	%	Средства из сопствених извора 04	Средства из осталих извора (13 и остало)	УКУПНО
1	2	3	4	5	6	7	8	9	10	11	12	13
				32	512	Обавезне таксе	6.000	6.000	100	0	0	6.000
						Машине и опрема	0	0	0	0	0	0
						<b>УКУПНО ЗА ФУНКЦИЈУ 110</b>						
					01	Приходи из буџета	8.061.500	6.680.500	83	0	0	6.680.500
2	2.1.					<b>ОПШТИНСКО ВЕЋЕ</b>						
			0602			<b>ПРОГРАМ 15 - ЛОКАЛНА САМОУПРАВА</b>	0	215.000	0	0	0	215.000
			0602-0001			Програмска активност 0001 (ПА 0001) - Функционисање локалне самоуправе и градских општина	0	215.000	0	0	0	215.000
		110				Извршни и законодавни органи, финансијски и фискални послови и спољни послови	0	215.000	0	0	0	215.000
				32.1	417	Посланички додатак	0	215.000	0	0	0	215.000
						<b>ИЗВОРИ ФИНАНСИРАЊА ЗА РАЗДЕО 2.</b>						
						<b>ИЗВОРИ ФИНАНСИРАЊА ЗА Програм 15, Локална самоуправа - ПА 0001</b>	8.061.500	6.895.500	86	0	0	6.680.500
					01	Приходи из буџета	8.061.500	6.895.500	86	0	0	6.895.500
						<b>УКУПНО ЗА РАЗДЕО 2.</b>	<b>8.061.500</b>	<b>6.895.500</b>	<b>86</b>	<b>0</b>	<b>0</b>	<b>6.895.500</b>
3	3.1.					<b>ОПШТИНСКА УПРАВА</b>	96.413.306	94.256.860	98	0	0	94.256.860
			0602			<b>ПРОГРАМ 15 - ЛОКАЛНА САМОУПРАВА</b>	90.913.306	93.256.860	103	0	0	94.256.860
			0602-0001			Програмска активност 0001 (ПА 0001) - Функционисање локалне самоуправе и градских општина	82.713.306	85.056.860	103	0	0	86.056.860
		130				<b>ОПШТЕ УСЛУГЕ</b>						
				33	411	Плате и додаци запослених	32.424.174	33.369.174	103	0	0	33.369.174
						Зараде запослених	32.424.174	33.369.174	103	0	0	33.369.174
				34	412	Социјални доприноси на терет послодавца	5.802.985	5.972.985	103	0	0	5.972.985
				35	413	Накнаде у натури	270.000	270.000	100	0	0	270.000
						Поклони за децу запослених	70.000	70.000	100	0	0	70.000
						Превоз на посао и са посла - маркаца	200.000	200.000	100	0	0	200.000
				36	414	Социјална давања запосленим	3.200.000	3.230.000	101	0	0	3.230.000
						Исплата накнада за време одсуствовања са посла	1.600.000	1.600.000	100	0	0	1.600.000
						Отпремнине	1.400.000	1.400.000	100	0	0	1.400.000
						Помоћ у медицинском лечењу запосл. или члана уже породице	140.000	140.000	100	0	0	140.000
						Остале помоћи запосленима	60.000	90.000	150	0	0	90.000
				37	415	Накнаде за запослене	1.500.000	1.500.000	100	0	0	1.500.000
						Накнаде трошкова за превоз на посао и са посла	1.500.000	1.500.000	100	0	0	1.500.000
						Остале накнаде за запослене	0	0	0	0	0	0
				38	416	Награде, бонуси и остали посебни расходи	410.000	466.000	114	0	0	466.000
						Јубиларне награде	315.000	315.000	100	0	0	315.000
						Накнаде члановима комисија	95.000	151.000	159	0	0	151.000
				39	421	Стални трошкови	16.551.000	16.371.000	99	0	0	16.371.000
						Трошкови платног промета и банкарских услуга	850.000	850.000	100	0	0	850.000
						Услуге за електричну енергију	2.600.000	2.600.000	100	0	0	2.600.000

Раздео	Глава	Функција	Програмска класификација	Позиција	Економска класификација	О П И С	Средства из буџета	Средства из буџета из извора 01-1	%	Средства из сопствених извора 04	Средства из осталих извора (13 и остало)	УКУПНО
1	2	3	4	5	6	7	8	9	10	11	12	13
						Услуге грејања	7.700.000	7.700.000	100	0	0	7.700.000
						Услуге водовода и канализације	800.000	800.000	100	0	0	800.000
						Услуге редовног одржавања и старања	1.700.000	1.300.000	76	0	0	1.300.000
						Услуге комуникација	2.450.000	2.750.000	112	0	0	2.750.000
						Осигурање имовине	350.000	220.000	63	0	0	220.000
						Закуп имовине и опреме	91.000	91.000	100	0	0	91.000
						Остали трошкови	10.000	60.000	600	0	0	60.000
				40	422	Трошкови путовања	350.000	350.000	100	0	0	350.000
						Трошкови службених путовања у земљи	350.000	350.000	100	0	0	350.000
				41	423	Услуге по уговору	2.450.000	2.991.200	122	0	0	2.991.200
						Услуге одржавања софтвера	800.000	1.380.000	173	0	0	1.380.000
						Услуге одржавања рачунара	100.000	161.200	161	0	0	161.200
						Услуге образовања и усавршавања запослених	200.000	200.000	100	0	0	200.000
						Остале опште услуге	1.350.000	1.250.000	93	0	0	1.250.000
						Поклони	0	0	0	0	0	0
				42	424	Специјализоване услуге	1.400.000	1.900.000	136	0	0	1.900.000
						Остале медицинске услуге	150.000	150.000	100	0	0	150.000
						Геодетске услуге	200.000	200.000	100	0	0	200.000
						Остале специјализоване услуге	1.000.000	1.000.000	100	0	0	1.000.000
						Општа безбедност људи	50.000	50	100	0	0	50.000
						НСЗ - стручна пракса	0	500.000	0	0	0	500.000
				43	425	Текуће поправке и одржавање	2.000.000	1.791.500	90	0	0	1.791.500
						Текуће поправке и одрж. зграда и објеката	1.000.000	1.071.500	107	0	0	1.071.500
						Текуће поправке и одрж.опреме за саобраћај	500.000	420.000	84	0	0	420.000
						Текуће поправке и одрж.административне опреме	500.000	300.000	60	0	0	300.000
				44	426	Материјал	3.880.000	3.630.000	94	0	0	3.630.000
						Канцеларијски материјал	1.500.000	1.350.000	90	0	0	1.350.000
						Материјал за образовање и усавршавање запослених	600.000	500.000	83	0	0	500.000
						Материјал за саобраћај - гориво	1.200.000	1.200.000	100	0	0	1.200.000
						Расходи за радну униформу ( одећа и ципеле)	50.000	50.000	100	0	0	50.000
						Материјал за посебне намене	530.000	530.000	100	0	0	530.000
				45	465	Остале дотације и трансфери	3.690.000	3.721.000	101			3.721.000
				46	482	Порези, обавезне таксе и казне	700.000	700.000	100	0	0	700.000
						Регистарција возила	100.000	100.000	100	0	0	100.000
						Обавезне таксе, новчане казне и пенали	600.000	600.000	100	0	0	600.000
				47	483	Новчане казне и пенали по решењима судова	382.750	482.750	126	0	0	482.750
				48	484	Накнаде штете за повреде или штету насталу услед ел. непог.	500.000	500.000	100	0	0	500.000
						Накнаде штете услед елементарних непогода	450.000	450.000	100	0	0	450.000
						Накнаде штете од дивљачи	50.000	50.000	100	0	0	50.000
				49	499	Средства резерве	4.252.397	4.095.751	96	0	0	4.095.751
						Стална буџетска резерва	1.006.403	630.751	63	0	0	630.751

Раздео	Глава	Функција	Програмска класификација	Позиција	Економска класификација	О П И С	Средства из буџета	Средства из буџета из извора 01- I	%	Средства из сопствених извора 04	Средства из осталих извора (13 и остало)	УКУПНО
1	2	3	4	5	6	7	8	9	10	11	12	13
						Текућа буџетска резерва	3.245.994	3.465.000	107	0	0	3.465.000
				50	511	Зграде и грађевински објекти	1.600.000	1.640.000	103	0	0	1.640.000
				51	512	Машине и опрема	300.000	550.000	183	0	0	550.000
				52	515	Остала нематеријална основна средства	0	0	0	0	0	0
				53	541	Земљиште	1.050.000	1.525.500	145			1.525.500
			0602-0003			<b>Програмска активност 0003 (ПА 0003) - Управљање јавним дугом</b>	7.700.000	7.700.000	100	0	0	7.700.000
		170				<b>Трансакције јавног дуга</b>	7.700.000	7.700.000	100	0	0	7.700.000
				54	441	Отплате камате домаћим пословним банкама	1.700.000	1.700.000	100			1.700.000
				55	611	Отплата главнице домаћим пословним банкама	6.000.000	6.000.000	100			6.000.000
			0602-0007			<b>Програмска активност 0007 (ПА 0007) - Канцеларија за младе</b>	500.000	500.000	100	0	0	500.000
						<b>Канцеларија за младе</b>	500.000	500.000	100	0	0	500.000
		820		56	424	Специјализоване услуге	500.000	500.000	100	0	0	500.000
						<b>Фонд за подстицај развоја пословног сектора</b>	5.000.000	500.000	10			500.000
			1501			<b>ПРОГРАМ 3 - ЛОКАЛНИ ЕКОНОМСКИ РАЗВОЈ</b>	5.500.000	1.000.000	18	0	0	1.000.000
			1501-0001			<b>Програмска активност 0001 (ПА 0001) - подршка постојећој привреди</b>	5.000.000	500.000	10	0	0	500.000
		620		57	424	Фонд за подстицај развоја пословног сектора	5.000.000	500.000	10			500.000
			1501-0007			<b>Пројекат 0007 (П 0007) - Израда портфолија имовине у јавној својини за подручје општине топола - Друга фаза</b>	500.000	500.000	0	0	0	500.000
		620		58	424	Специјализоване услуге	500.000	500.000	0	0	0	500.000
						<b>ИЗВОРИ ФИНАНСИРАЊА ЗА ФУНКЦИЈУ 130,170,820,620</b>						
					01	Приходи из буџета	96.413.306	94.256.860	98	0	0	94.256.860
						<b>УКУПНО ЗА ФУНКЦИЈУ 130,170,820,620</b>	<b>96.413.306</b>	<b>94.256.860</b>	<b>98</b>	<b>0</b>	<b>0</b>	<b>94.256.860</b>
						<b>ИЗВОРИ ФИНАНСИРАЊА ЗА Програм 15, Локална Самоуправа</b>	<b>90.913.306</b>	<b>93.256.860</b>	<b>103</b>	<b>0</b>	<b>0</b>	<b>93.256.860</b>
					01	Приходи из буџета	90.913.306	93.256.860	103	0	0	93.256.860
						<b>ИЗВОРИ ФИНАНСИРАЊА ЗА ПРОГРАМ 3 - ЛОКАЛНИ ЕКОНОМСКИ РАЗВОЈ</b>	<b>5.500.000</b>	<b>1.000.000</b>	<b>18</b>	<b>0</b>	<b>0</b>	<b>1.000.000</b>
					01	Приходи из буџета	5.500.000	1.000.000	18	0	0	1.000.000
	3.2.					<b>СОЦИЈАЛНА ЗАШТИТА НЕКЛАСИФИКОВАНА НА ДРУГОМ МЕСТУ</b>	<b>17.230.000</b>	<b>17.632.980</b>	<b>102</b>	<b>0</b>	<b>33.000.000</b>	<b>50.632.980</b>
			0901			<b>ПРОГРАМ 11 - СОЦИЈАЛНА И ДЕЧИЈА ЗАШТИТА</b>	<b>17.230.000</b>	<b>17.632.980</b>	<b>102</b>	<b>0</b>	<b>33.000.000</b>	<b>50.632.980</b>
			0901-0001			<b>Програмска активност 0001 (ПА 0001) - Социјалне помоћи</b>	10.380.000	9.390.000	90	0	0	9.390.000
		090		59	465	<b>Остале дотације и трансфери</b>	3.880.000	2.890.000	74	0	0	2.890.000
						Средства за социјално становање у заштићеним условима	180.000	180.000	100	0	0	180.000
						Услуге из области социјалне заштите - ПУК за децу са сметњама у развоју	2.400.000	1.210.000	50	0	0	1.210.000
						Остала социјална давања-једнократне помоћи	1.300.000	1.500.000	115	0	0	1.500.000

Раздео	Глава	Функција	Програмска класификација	Позиција	Економска класификација	О П И С	Средства из буџета	Средства из буџета из извора 01- I	%	Средства из сопствених извора 04	Средства из осталих извора (13 и остало)	УКУПНО
1	2	3	4	5	6	7	8	9	10	11	12	13
				60	472	Накнаде за социјалне заштиту из буџета	6.500.000	6.500.000	500	0	0	6.500.000
						Путни трошкови ученика	900.000	900.000	100	0	0	900.000
						Остале помоћи у школовању	1.200.000	1.200.000	100	0	0	1.200.000
						Једнократне накнаде у натури	600.000	600.000	100	0	0	600.000
						Студентске стипендије	3.000.000	3.000.000	100	0	0	3.000.000
						Пројекти из области соц.заштите и избеглице и расељена лица	800.000	800.000	100	0	0	800.000
						Накнада за социјалну заштиту из буџета	800.000	800.000	100	0	0	800.000
			0901-0002			Програмска активност 0002 (ПА 0002) - Прихватилишта, прихватне станице и друге врсте смештаја	1.600.000	1.600.000	100	0	0	1.600.000
				61	465	Проширена права смештај деце, и трошк.вештач.преко ЦСР	1.600.000	1.600.000	100	0	0	1.600.000
			0901-0003			Програмска активност 0003 (ПА 0003) - Подршка социо-хуманитарним организацијама	2.300.000	1.325.000	58	0	0	1.125.000
						Пројекти из области социјалне заштите-ПУК за старе	2.300.000	1.325.000	58	0	0	1.325.000
				62	423	Услуге по уговору	1.750.000	875.000	50	0	0	875.000
				63	426	Материјал	350.000	250.000	71	0	0	250.000
						Дотације невладиним организацијама	200.000	200.000	100	0	0	200.000
				64	481	Дотације удружењима из области социјалне заштите	200.000	200.000	100			200.000
			0901-0004			Програмска активност 0004 (ПА 0004) - Саветодавно-терапијске и социјално едукативне услуге	150.000	2.517.980	1.679	0	33.000.000	35.517.980
				65	423	Услуге по уговору		100.000	0	0	0	100.000
				65.1	424	Пројекти из области праћења остваривања родне равнопр.	150.000	50.000	33	0	0	50.000
						Услуге из области социјалне заштите - наменска средства	0	2.367.980	0	0	0	2.367.980
				65.2	465	Остале дотације и трансфери	0	2.367.980	0			
						Дневни боравак за децу и младе са сметњама у развоју	0	35.980	0	0	0	35.980
						Помоћ у кући за децу са сметњама у развоју и инвалидитетом	0	1.190.000	0	0	0	1.190.000
						Помоћ у кући за старије и одрасле	0	875.000	0	0	0	875.000
						Лични пратилац детета	0	267.000	0	0	0	267.000
						Пројекти из области социјалне заштите-социјална инклузија и запошљавање младих - Шумадија ЈОБ (Шумадија посао)	0	0	0	0	33.000.000	33.000.000
				66	424	Специјализоване услуге	0	0	0	0	33.000.000	33.000.000
			0901-0005			Програмска активност 0005 (ПА 0005) - Активности Црвеног крста	2.800.000	2.800.000	0	0	0	2.800.000
				67	481	Дотације Црвеном крсту - Топола	2.800.000	2.800.000				2.800.000
						ИЗВОРИ ФИНАНСИРАЊА ЗА ФУНКЦИЈУ 090						0
					01	Приходи из буџета	17.230.000	17.632.980	102	0	0	17.632.980

Раздео	Глава	Функција	Програмска класификација	Позиција	Економска класификација	О П И С	Средства из буџета	Средства из буџета из извора 01- I	%	Средства из сопствених извора 04	Средства из осталих извора (13 и остало)	УКУПНО
1	2	3	4	5	6	7	8	9	10	11	12	13
					06	Донације од међународних организација					33.000.000	33.000.000
							17.230.000	17.632.980	102	0	0	17.632.980
						<b>ИЗВОРИ ФИНАНСИРАЊА ЗА ПРОГРАМ 11, СОЦИЈАЛНА И ДЕЧИЈА ЗАШТИТА</b>	17.230.000	17.632.980	102	0	33.000.000	50.632.980
					01	Приходи из буџета	17.230.000	17.632.980	0	0	33.000.000	50.632.980
						<b>ИЗВОРИ ФИНАНСИРАЊА ЗА ПРОГРАМ 0602 Програм 15, Локална Самоуправа</b>	0	0	0	0	0	0
					01	Приходи из буџета	0	0	0	0	0	0
	3.3.	630				<b>Водоснабдевање</b>	106.409.000	103.930.000	98	0	0	103.930.000
			0601			<b>ПРОГРАМ 2 - Комунална делатност</b>	106.409.000	103.930.000	98	0	0	103.930.000
			0601-0001			<b>Програмска активност 0001 (ПА 0001) - Водоснабдевање</b>	14.000.000	14.000.000	100	0	0	14.000.000
				68	451	Субвенције јавним нефинансијским предуз. и организ.	22.600.000	22.600.000	100	0	0	22.600.000
					4511	Текуће субвенције јавним нефинанс. предуз. и организ.	14.000.000	14.000.000	100	0	0	14.000.000
					4512	Капиталне субвенције јавним нефинанс. предуз. и организ.	8.600.000	8.600.000	100	0	0	8.600.000
			0601-0002			<b>Програмска активност 0002 (ПА 0002) - Управљање отпадним водама</b>	4.850.000	4.850.000	100	0	0	4.850.000
						Капиталне субвенције - отплата рате лизинга за комбиновану машину	1.550.000	1.550.000	100	0	0	1.550.000
						Капиталне субвенције - набавка новог камиона	3.300.000	3.300.000	100	0	0	3.300.000
			0601-0003			<b>Програмска активност 0003 (ПА 0003) - Одржавање депонија</b>	3.750.000	3.750.000	100	0	0	3.750.000
						Капиталне субвенције - кредит за камион смећар	3.750.000	3.750.000	100	0	0	3.750.000
				69	424	Специјализоване услуге	30.000.000	30.000.000	100	0	0	30.000.000
			0601-0003			<b>Програмска активност 0003 (ПА 0003) - Одржавање депонија</b>	6.650.000	6.650.000	100	0	0	6.650.000
						Специјализоване услуге - Одржавање депонија	6.650.000	6.650.000	100	0	0	6.650.000
			0601-0008			<b>Програмска активност 0008 (ПА 0008) - Јавна хигијена</b>	18.050.000	18.050.000	100	0	0	18.050.000
						Специјализоване услуге	18.050.000	18.050.000	100	0	0	18.050.000
			0601-0009			<b>Програмска активност 0009 (ПА 0009) - Уређење и одржавање зеленила</b>	5.300.000	5.300.000	100	0	0	5.300.000
						Специјализоване услуге	5.300.000	5.300.000	100			5.300.000
			0601-0017			<b>Пројекат 0017 (П 0017) - Изградња канализационе мреже-слив 4-Божурња</b>	6.084.000	3.900.000	64	0	0	3.900.000
				70	511	Зграде и грађевински објекти	6.084.000	3.900.000	64	0	0	3.900.000
			0601-0018			<b>Пројекат 0018 (П 0018) - Реконструкција водоводне линије-Крива Бара</b>	6.655.000	16.500.000	248	0	0	16.500.000
				71	511	Зграде и грађевински објекти	6.655.000	16.500.000	248			16.500.000
			0601-0019			<b>Пројекат 0019 (П 0019) - Изградња водоводне и канализационе мреже у улици Владимира Карића</b>	1.875.000	895.000	48	0	0	895.000
				72	511	Зграде и грађевински објекти	1.875.000	895.000	48	0	0	895.000



Раздео	Глава	Функција	Програмска класификација	Позиција	Економска класификација	О П И С	Средства из буџета	Средства из буџета из извора 01- I	%	Средства из сопствених извора 04	Средства из осталих извора (13 и остало)	УКУПНО
1	2	3	4	5	6	7	8	9	10	11	12	13
			0601-0020			Пројекат 0020 (П 0020) - Изградња канализационе мреже- слив 1 - Љубесело	26.620.000	18.150.000	68	0	0	18.150.000
				73	511	Зграде и грађевински објекти	26.620.000	18.150.000	68	0	0	18.150.000
			0601-0021			Пројекат 0021 (П 0021) - Изградња црпне станице за канализацију у Божурњи	6.000.000	5.220.000	87	0	0	5.220.000
				74	511	Зграде и грађевински објекти	6.000.000	5.220.000	87	0	0	5.220.000
			0601-0022			Пројекат 0022 (П 0022) - Изградња водоводне линије у Жабарима	3.550.000	3.240.000	0	0	0	3.240.000
				75	511	Зграде и грађевински објекти	3.550.000	3.240.000	0	0	0	3.240.000
			0601-0023			Пројекат 0023 (П 0023) - Изградња канализационе мреже - Улица Никољска - Каменјак	3.025.000	3.025.000	0	0	0	3.025.000
				76	511	Зграде и грађевински објекти	3.025.000	3.025.000	0	0	0	3.025.000
			0601-0024			Пројекат 0024 (П 0024) - Изградња цевовода од изворишта Божурња до резервоара Оплепац (Обавеза из 2015.г)	0	400.000	0	0	0	400.000
				76.1	511	Зграде и грађевински објекти	0	400.000	0	0	0	400.000
						<b>ИЗВОРИ ФИНАНСИРАЊА ЗА ФУНКЦИЈУ 630</b>						0
					01	Приходи из буџета	106.409.000	103.930.000	98	0	0	103.930.000
						<b>УКУПНО ЗА ФУНКЦИЈУ 630</b>	106.409.000	103.930.000	98	0	0	103.930.000
						<b>ИЗВОРИ ФИНАНСИРАЊА ЗА ПРОГРАМ 2 - Комунална делатност</b>	106.409.000	103.930.000	98	0	0	103.930.000
					01	Приходи из буџета	106.409.000	103.930.000	98	0	0	103.930.000
	3.4.					"ЈП ДИРЕКЦИЈА ЗА ИЗГРАДЊУ ОПШТИНЕ ТОПОЛА,, - ЈП Топола	131.968.000	136.489.000	103	0	680.000	137.169.000
		620				Развој заједнице	131.968.000	136.489.000	103	0	680.000	137.169.000
			0701			ПРОГРАМ 7 - ПУТНА ИНФРАСТРУКТУРА	113.498.000	113.569.000	100	0	680.000	114.249.000
			0701-0001			Програмска активност 0001 (ПА 0001) - Управљање саобраћајном инфраструктуром	2.160.000	2.560.000	119	0	0	2.560.000
				77	511	Зграде и грађевински објекти	2.160.000	2.560.000	119	0	0	2.560.000
			0701-0002			Програмска активност 0002 (ПА 0002) - Одржавање путева	106.298.000	107.984.000	102	0	680.000	108.664.000
				78	411	Плате, додаци и накнаде запослених	5.543.000	5.543.000	100	0	0	5.543.000
				79	412	Социјални доприноси на терет послодавца	994.000	994.000	100	0	0	994.000
				80	414	Социјална давања запосленима	367.000	402.000	110	0	680.000	1.082.000
				81	415	Накнаде за запослене	104.000	104.000	100	0	0	104.000
				82	416	Награде, бонуси и остали посебни расходи	173.000	173.000	100	0	0	173.000
				83	421	Стални трошкови	15.664.000	18.882.000	121	0	0	18.882.000
				84	422	Трошкови путовања	4.000	4.000	100	0	0	4.000
				85	423	Услуге по уговору	1.809.000	2.038.000	113	0	0	2.038.000
				86	424	Специјализоване услуге	880.000	980.000	111	0	0	980.000
				87	425	Текуће поправке и одржавање	75.549.000	73.603.000	97	0	0	73.603.000
				88	426	Материјал	1.036.000	956.000	92	0	0	956.000
				89	465	Остале дотације и трансфери	720.000	720.000	100	0	0	720.000

Раздео	Глава	Функција	Програмска класификација	Позиција	Економска класификација	О П И С	Средства из буџета	Средства из буџета из извора 01-1	%	Средства из сопствених извора 04	Средства из осталих извора (13 и остало)	УКУПНО
1	2	3	4	5	6	7	8	9	10	11	12	13
				90	482	Порези, обавезне таксе и казне	100.000	200.000	200	0	0	200.000
				91	483	Новчане казне и пенали по решењима судова	100.000	100.000	100	0	0	100.000
				92	484	Накнаде штете услед елементарних непогода	2.855.000	2.855.000	100	0	0	2.855.000
				93	485	Накн.штете за повреде или штету нанету од стране држ. орг.	100.000	100.000	100	0	0	100.000
				93.1	511	Зграде и грађевински објекти	0	30.000	0	0	0	30.000
				94	512	Машине и опрема	100.000	100.000	100	0	0	100.000
				95	541	Земљиште	200.000	200.000	0	0	0	200.000
			0701-0003			Пројекат 0003 (П 0003) - Реконструкција улице поред изворишта кречана	3.025.000	3.025.000	100	0	0	3.025.000
				96	511	Зграде и грађевински објекти	3.025.000	3.025.000	100	0	0	3.025.000
			0701-0004			Пројекат 0004 (П 0004) - Изградња моста у М.З.Загорница	2.015.000	0	0	0	0	0
				97	511	Зграде и грађевински објекти	2.015.000	0	0	0	0	0
			0602			ПРОГРАМ 15 - ЛОКАЛНА САМОУПРАВА	5.930.000	5.630.000	95	0	0	5.630.000
			0602-0003			Програмска активност 0003 (ПА 0003) - Управљање јавним дугом	5.930.000	5.630.000	95	0	0	5.630.000
				98	441	Отплате камате домаћим пословним банкама	800.000	500.000	63	0	0	500.000
				99	611	Отплата главнице домаћим пословним банкама	5.130.000	5.130.000	100	0	0	5.130.000
			0601			ПРОГРАМ 2 - Комунална делатност	11.000.000	10.600.000	96	0	0	10.600.000
			0601-0015			Пројекат 0015 (П 0015) - Реконструкција, рационализација и одржавање јавне расвете	10.000.000	10.000.000	100	0	0	10.000.000
				100	511	Зграде и грађевински објекти	10.000.000	10.000.000	100	0	0	10.000.000
			0601-0016			Пројекат 0016 (П 0016) - Експропријација земљишта за гробље	1.000.000	600.000	60	0	0	600.000
				101	541	Земљиште	1.000.000	600.000	60	0	0	600.000
			1101			ПРОГРАМ 1 - ЛОКАЛНИ РАЗВОЈ И ПРОСТОРНО ПЛАНИРАЊЕ	400.000	400.000	100	0	0	400.000
			1101-0001			Програмска активност 0001 (ПА 0001) - Стратешко, просторно и урбанистичко планирање	400.000	400.000	100	0	0	400.000
				102	515	Нематеријална улагања	400.000	400.000	100	0	0	400.000
			1502			ПРОГРАМ 4 - РАЗВОЈ ТУРИЗМА	1.140.000	6.048.000	0	0	0	6.048.000
			1502-0006			Пројекат 0006 (П 0006) - Изградња визиторског центра у Тополи - Прва и Друга фаза	1.140.000	6.048.000	531	0	0	6.048.000
				103	511	Зграде и грађевински објекти	1.140.000	6.048.000	531	0	0	6.048.000
			1301			ПРОГРАМ 14 - РАЗВОЈ СПОРТА И ОМЛАДИНЕ	0	242.000	0	0	0	242.000
			1301-0002			Програмска активност 0003 (П 0003) - Одржавање спортске инфраструктуре- Измиривање обавеза из 2015 године	0	242.000	0	0	0	242.000
				103.1	511	Зграде и грађевински објекти	0	242.000	0	0	0	242.000
						ИЗВОРИ ФИНАНСИРАЊА ЗА ФУНКЦИЈУ 620						0
					01	Приходи из буџета	131.968.000	136.489.000	103	0	0	136.489.000

Раздео	Глава	Функција	Програмска класификација	Позиција	Економска класификација	О П И С	Средства из буџета	Средства из буџета из извора 01-1	%	Средства из сопствених извора 04	Средства из осталих извора (13 и остало)	УКУПНО
1	2	3	4	5	6	7	8	9	10	11	12	13
						УКУПНО ЗА ФУНКЦИЈУ 620	131.968.000	136.489.000	103	0	680.000	137.169.000
						ИЗВОРИ ФИНАНСИРАЊА ЗА ГЛАВУ 3.4.						
					01	Приходи из буџета	131.968.000	136.489.000	103			136.489.000
						УКУПНО ЗА ГЛАВУ 3.4.	131.968.000	136.489.000	103	0	680.000	137.169.000
						ИЗВОРИ ФИНАНСИРАЊА ЗА ПРОГРАМ 0601 ПРОГРАМ 2 - Комунална делатност	11.000.000	10.600.000	96	0	0	10.600.000
					01	Приходи из буџета	11.000.000	10.600.000	96	0	0	10.600.000
						ИЗВОРИ ФИНАНСИРАЊА ЗА ПРОГРАМ 0602 ПРОГРАМ 15 - ЛОКАЛНА САМОУПРАВА	5.930.000	5.630.000	95	0	0	5.630.000
					01	Приходи из буџета	5.930.000	5.630.000	95	0	0	5.630.000
						ИЗВОРИ ФИНАНСИРАЊА ЗА ПРОГРАМ 0701 ПРОГРАМ 7 - ПУТНА ИНФРАСТРУКТУРА	113.498.000	113.569.000	100	0	680.000	114.249.000
					01	Приходи из буџета	113.498.000	113.569.000	100	0	680.000	114.249.000
						ИЗВОРИ ФИНАНСИРАЊА ЗА ПРОГРАМ 1 - ЛОКАЛНИ РАЗВОЈ И ПРОСТОРНО ПЛАНИРАЊЕ	400.000	400.000	100	0	0	400.000
					01	Приходи из буџета	400.000	400.000	100	0	0	400.000
	3.5.					ФОНД ЗА ЗАШТИТУ ЖИВОТНЕ СРЕДИНЕ	6.500.000	8.718.369	134	0	0	8.718.369
		560				Заштита животне средине	6.500.000	8.718.369	134	0	0	8.718.369
			0401			ПРОГРАМ 6 - ЗАШТИТА ЖИВОТНЕ СРЕДИНЕ	6.500.000	8.718.369	134	0	0	8.718.369
					0401-0001	Програмска активност 0001 (ПА 0001) - Управљање заштитом животне средине и природних вредности	6.500.000	50.941	1	0	0	50.941
				104	424	Специјализоване услуге	6.500.000	50.941	1	0	0	50.941
						Финансир програма из обл. зашт. жив. средине	6.500.000	50.941	1	0	0	50.941
					0401-0002	Пројекат 0002 (ПА 0002) - Израда пројектно-техничке документације технолошког решења за евакуацију и одлагање муља од процеса прања филтерских испуна на ПШПВ у Јарменовцима	0	150.000	0	0	0	150.000
				104.1	424	Специјализоване услуге	0	150.000	0	0	0	150.000
					0401-0003	Пројекат 0003 (ПА 0003) - Уређење зелених површина	0	765.000	0	0	0	765.000
				104.2	424	Специјализоване услуге	0	765.000	0	0	0	765.000
					0401-0004	Пројекат 0004 (ПА 0004) - Едукација најмлађе популације из области заштите животне средине у сеоском подручју	0	500.000	0	0	0	500.000
				104.3	424	Специјализоване услуге	0	500.000	0	0	0	500.000
					0401-0005	Пројекат 0005 (ПА 0005) - Сакупљање и прерада отпадних материјала	0	500.000	0	0	0	500.000
				104.4	424	Специјализоване услуге	0	500.000	0	0	0	500.000
					0401-0006	Пројекат 0006 (ПА 0006) - Санација дивљих депонија у насењеним местима општине Топола	0	1.000.000	0	0	0	1.000.000

Раздео	Глава	Функција	Програмска класификација	Позиција	Економска класификација	О П И С	Средства из буџета	Средства из буџета из извора 01- I	%	Средства из сопствених извора 04	Средства из осталих извора (13 и остало)	УКУПНО
1	2	3	4	5	6	7	8	9	10	11	12	13
				104.5	424	Специјализоване услуге	0	1.000.000	0	0	0	1.000.000
			0401-0007			Пројекат 0007 (ПА 0007) - Изградња линије муља на постројењу за пречишћавање отпадних вода у Тополи - прва фаза	0	4.000.000	0	0	0	4.000.000
				104.6	424	Специјализоване услуге	0	4.000.000	0	0	0	4.000.000
			0401-0008			Пројекат 0008 (ПА 0008) - Измиривање обавеза из 2015 године по Пројекту "Унапређење рада постројења за пречишћавање отпадних вода у Тополи и обезбеђивање услова за несметано функционисање"	0	1.752.428	0	0	0	1.752.428
				104.7	424	Специјализоване услуге	0	1.752.428	0	0	0	1.752.428
						<b>ИЗВОРИ ФИНАНСИРАЊА ЗА ФУНКЦИЈУ 560</b>			0			
					01	Приходи из буџета	6.500.000	8.718.369	134	0	0	8.718.369
						<b>УКУПНО ЗА ФУНКЦИЈУ 560</b>	6.500.000	8.718.369	134	0	0	8.718.369
						<b>ИЗВОРИ ФИНАНСИРАЊА ЗА ПРОГРАМ 0401 ПРОГРАМ 6 - ЗАШТИТА ЖИВОТНЕ СРЕДИНЕ</b>	6.500.000	8.718.369	134	0	0	8.718.369
					01	Приходи из буџета	6.500.000	8.718.369	134	0	0	8.718.369
	3.6.					<b>ПРОГРАМИ ИЗ ОБЛАСТИ БЕЗБЕДНОСТИ САОБРАЋАЈА</b>	5.000.000	4.649.378	93	0	0	4.649.378
		360				<b>Јавни ред и безбедност</b>	5.000.000	4.649.378	93	0	0	4.649.378
			0701			<b>ПРОГРАМ 7 - ПУТНА ИНФРАСТРУКТУРА</b>	5.000.000	4.649.378	93	0	0	4.649.378
			0701-0002			Програмска активност 0002 (ПА 0002) - Одржавање путева	5.000.000	4.649.378	93	0	0	4.649.378
				105	424	Остале специјализоване услуге	5.000.000	4.649.378	93	0	0	4.649.378
						<b>ИЗВОРИ ФИНАНСИРАЊА ЗА ПРОГРАМ 0701 ПРОГРАМ 7 - ПУТНА ИНФРАСТРУКТУРА</b>	5.000.000	4.649.378	93	0	0	4.649.378
					01	Приходи из буџета	5.000.000	4.649.378	93	0	0	4.649.378
	3.7.					<b>ПРОГРАМИ ЗА ВАНРЕДНЕ СИТУАЦИЈЕ</b>	100.000	100.000	100	0	0	100.000
		360				<b>Јавни ред и безбедност</b>	100.000	100.000	100	0	0	100.000
			0602			<b>ПРОГРАМ 15 - ЛОКАЛНА САМОУПРАВА</b>	100.000	100.000	100	0	0	100.000
			0602-0001			Програмска активност 0001 (ПА 0001) - Функционисање локалне самоуправе и градских општина	100.000	100.000	100	0	0	100.000
				106	424	Остале специјализоване услуге	100.000	100.000	100	0	0	100.000
						<b>ИЗВОРИ ФИНАНСИРАЊА ЗА ФУНКЦИЈУ 360</b>	5.100.000	4.749.378	93	0	0	4.749.378
					01	Приходи из буџета	5.100.000	4.749.378	93	0	0	4.749.378
						<b>ИЗВОРИ ФИНАНСИРАЊА ЗА ПРОГРАМ 15 - ЛОКАЛНА САМОУПРАВА</b>	100.000	100.000	100	0	0	100.000
					01	Приходи из буџета	100.000	100.000	100	0	0	100.000
	3.8.					<b>МЕСНЕ ЗАЈЕДНИЦЕ</b>	5.365.256	7.055.615	132	0	1.711.393	8.767.008

Раздео	Глава	Функција	Програмска класификација	Позиција	Економска класификација	О П И С	Средства из буџета	Средства из буџета из извора 01- I	%	Средства из сопствених извора 04	Средства из осталих извора (13 и остало)	УКУПНО
1	2	3	4	5	6	7	8	9	10	11	12	13
		160				Опште јавне услуге које нису класификоване на другом месту	5.365.256	7.055.615	132	0	1.711.393	8.767.008
			0602			ПРОГРАМ 15 - ЛОКАЛНА САМОУПРАВА	5.365.256	7.055.615	132	0	1.711.393	8.767.008
			0602-0002			Програмска активност 0002 (ПА 0002) - Месне заједнице	5.365.256	7.055.615	132	0	1.711.393	8.767.008
				107	421	Стални трошкови	385.874	492.584	128	0	0	492.584
				108	422	Трошкови путовања	0	0	0	0	0	0
				109	423	Услуге по уговору	45.000	423.232	941	0	0	423.232
				110	424	Специјализоване услуге	0	24.500	0	0	0	24.500
				111	425	Текуће поправке и одржавање	2.200.000	2.880.151	131	0	1.711.393	4.591.544
				112	426	Материјал	1.733.000	1.493.000	0	0	0	1.493.000
				113	472	Накнада за социјалну заштиту из буџета	480.000	600.000	125	0	0	600.000
				114	482	Порези, обавезне таксе и казне	8.543	8.543	0	0	0	8.543
				115	483	Новчане казне и пенали по решењу судова	46.474	46.474	0	0	0	46.474
				116	484	Накнада штете услед елементарних непогода	256.365	256.365	0	0	0	256.365
				117	511	Зграде и грађевински објекти	210.000	830.766	396	0	0	830.766
				118	512	Машине и опрема	0	0	0	0	0	0
				119	541	Земљиште	0	0	0	0	0	0
						<b>ИЗВОРИ ФИНАНСИРАЊА ЗА ФУНКЦИЈУ 160</b>			0	0	0	0
				01		Приходи из буџета	5.365.256	7.055.615	132	0	1.711.393	8.767.008
						<b>УКУПНО ЗА ФУНКЦИЈУ 160</b>	<b>5.365.256</b>	<b>7.055.615</b>	<b>132</b>	<b>0</b>	<b>1.711.393</b>	<b>8.767.008</b>
						<b>ИЗВОРИ ФИНАНСИРАЊА ЗА ГЛАВУ 3.8.</b>						0
				01		Приходи из буџета	5.365.256	7.055.615	132	0	1.711.393	8.767.008
						<b>УКУПНО ЗА ГЛАВУ 3.8.</b>	<b>5.365.256</b>	<b>7.055.615</b>	<b>132</b>	<b>0</b>	<b>1.711.393</b>	<b>8.767.008</b>
						<b>ИЗВОРИ ФИНАНСИРАЊА ЗА ПРОГРАМ 15 - ЛОКАЛНА САМОУПРАВА</b>	<b>5.365.256</b>	<b>7.055.615</b>	<b>132</b>	<b>0</b>	<b>1.711.393</b>	<b>8.767.008</b>
				01		Приходи из буџета	5.365.256	7.055.615	132	0	1.711.393	8.767.008
						<b>КУЛТУРА</b>	<b>24.124.518</b>	<b>24.114.626</b>	<b>100</b>	<b>1.162.320</b>	<b>350.000</b>	<b>25.626.946</b>
	3.9.					Библиотека „Радоје Домановић„ - Топола	10.720.000	10.740.000	100	375.845	0	11.115.845
		820				Услуге културе	10.720.000	10.740.000	100	1.162.320	350.000	12.252.320
			1201			ПРОГРАМ 13 - РАЗВОЈ КУЛТУРЕ	10.720.000	10.740.000	100	375.845	0	10.095.845
			1201-0001			Програмска активност 0001 (ПА 0001) - Функционисање локалних установа културе	9.350.000	9.320.000	100	345.845	0	9.665.845
				120	411	Плате, додаци и накнаде запослених	4.350.000	4.350.000	100	55.000	0	4.405.000
						Зараде запослених	4.350.000	4.350.000	100	55.000	0	4.405.000
				121	412	Социјални доприноси на терет послодавца	780.000	780.000	100	9.845	0	789.845
				122	413	Накнаде у натури	60.000	60.000	100	10.000	0	70.000
						Месечне карте	60.000	60.000	100	10.000	0	70.000
				123	414	Социјална давања запосленима	310.000	310.000	100	10.000	0	320.000
				124	415	Накнаде за запослене	102.000	102.000	100	12.000	0	114.000
						Превоз радника	102.000	102.000	100	12.000	0	114.000

Раздео	Глава	Функција	Програмска класификација	Позиција	Економска класификација	О П И С	Средства из буџета	Средства из буџета из извора 01- I	%	Средства из сопствених извора 04	Средства из осталих извора (13 и остало)	УКУПНО
1	2	3	4	5	6	7	8	9	10	11	12	13
				125	416	Награде, бонуси и остали посебни расходи	47.000	47.000	100	3.000	0	50.000
						Награде, бонуси и остали посебни расходи	47.000	47.000	100	3.000	0	50.000
				126	421	Стални трошкови	626.500	596.500	95	13.500	0	610.000
						Трошкови платног промета	35.000	35.000	100	5.000	0	40.000
						Енергетске услуге	376.500	376.500	100	3.000	0	379.500
						Трошкови комуналних услуга	25.000	25.000	100	2.000	0	27.000
						Услуге комуникација	100.000	70.000	70	1.500	0	71.500
						Трошкови осигурања	90.000	90.000	100	2.000	0	92.000
				127	422	Трошкови путовања	30.000	30.000	100	25.000	0	55.000
						Трошкови дневница	30.000	30.000	100	25.000	0	55.000
				128	423	Услуге по уговору	537.000	587.000	109	83.000	0	670.000
						Компјутерске услуге	6.000	6.000	100	5.000	0	11.000
						Услуге образовања и усавршавања запослених	20.000	20.000	100	20.000	0	40.000
						Услуге информисања	30.000	30.000	100	30.000	0	60.000
						Стручне услуге	391.000	391.000	100	7.000	0	398.000
						Репрезентација	40.000	40.000	100	15.000	0	55.000
						Остале опште услуге	50.000	100.000	200	6.000	0	106.000
						Поклони	0	0	0	0	0	0
						Услуге образовања, културе и спорта	0	0	0	0	0	0
				129	424	Специјализоване услуге	140.000	140.000	100	0	0	140.000
				130	425	Текуће поправке и одржавање	710.000	660.000	93	10.000	0	670.000
						Одржавање зграде	670.000	620.000	93	5.000	0	625.000
						Одржавање опреме	40.000	40.000	100	5.000	0	45.000
				131	426	Материјал	209.500	209.500	100	50.500	0	260.000
						Канцеларијски материјал	35.000	35.000	100	10.000	0	45.000
						Материјал за образовање и усавршавање запослених	80.000	80.000	100	2.500	0	82.500
						Материјал за образовање, културу и спорт	15.000	15.000	100	8.000	0	23.000
						Материјал за одржавање хигијене	45.000	45.000	100	15.000	0	60.000
						Материјал за посебне намене	34.500	34.500	100	15.000	0	49.500
				132	465	Остале дотације и трансфери	600.000	600.000	100	2.000	0	602.000
				133	482	Порези, обавезне таксе и казне	8.000	8.000	100	12.000	0	20.000
				134	511	Зграде и грађевински објекти	300.000	300.000	0	0	0	300.000
				135	512	Машине и опрема	150.000	150.000	100	10.000	0	160.000
				136	515	Набавка књига	390.000	390.000	100	40.000	0	430.000
			1201-0002			Програмска активност 0002 (ПА 0002) - Подстицај културном и уметничком стваралаштву	370.000	400.000	108	30.000	0	430.000
				137	424	Специјализоване услуге	370.000	400.000	108	30.000	0	430.000
			1201-0014			Пројекат 0014 (П 0014) - Изградња мокрог чвора у згради библиотеке - прва фаза	1.000.000	1.020.000	102	0	0	10.740.000
				138	511	Зграде и грађевински објекти	1.000.000	1.020.000	102	0	0	10.740.000
						<b>ИЗВОРИ ФИНАНСИРАЊА ЗА ФУНКЦИЈУ 820</b>						10.740.000
				01		Приходи из буџета	10.720.000	10.740.000	100	0	0	10.740.000
				04		Сопствени приходи	0	0	0	375.845	0	375.845

Раздео	Глава	Функција	Програмска класификација	Позиција	Економска класификација	О П И С	Средства из буџета	Средства из буџета из извора 01- I	%	Средства из сопствених извора 04	Средства из осталих извора (13 и остало)	УКУПНО
1	2	3	4	5	6	7	8	9	10	11	12	13
						УКУПНО ЗА ФУНКЦИЈУ 820	10.720.000	10.740.000	100	375.845	0	11.115.845
						ИЗВОРИ ФИНАНСИРАЊА ЗА ПРОГРАМ 13 - РАЗВОЈ КУЛТУРЕ	10.720.000	10.740.000	100	375.845	0	11.115.845
					01	Приходи из буџета	10.720.000	10.740.000	100	375.845	0	9.665.845
	3.10.					КУЛТУРНИ ЦЕНТАР	11.604.518	11.574.626	100	786.475	350.000	12.711.101
		820				Услуге културе	11.604.518	11.574.626	100	786.475	350.000	12.711.101
			1201			ПРОГРАМ 13 - РАЗВОЈ КУЛТУРЕ	11.604.518	11.574.626	0	786.475	350.000	12.711.101
			1201-0001			Програмска активност 0001 (ПА 0001) - Функционисање локалних установа културе	7.464.518	7.674.518	103	466.475	0	8.140.993
				139	411	Плате, додаци и накнаде запослених	3.100.000	3.100.000	100	30.000	0	3.130.000
				140	412	Социјални доприноси на терет послодавца	560.000	560.000	100	5.475	0	565.475
				141	413	Накнаде у натура	10.000	10.000	100	15.000	0	25.000
				142	414	Социјална давања запосленима	134.000	134.000	100	10.000	0	144.000
				143	415	Накнаде за запослене	300.000	300.000	100	20.000	0	320.000
						Превоз радника	300.000	300.000	100	20.000	0	320.000
				144	416	Награде, бонуси и остали посебни расходи	60.000	60.000	100	10.000	0	70.000
				145	421	Стални трошкови	625.000	625.000	100	55.000	0	680.000
						Трошкови платног промета	60.000	60.000	100	15.000	0	75.000
						Енергетске услуге	380.000	380.000	100	10.000	0	390.000
						Трошкови комуналних услуга	40.000	40.000	100	10.000	0	50.000
						Услуге комуникација	100.000	100.000	100	10.000	0	110.000
						Трошкови осигурања	45.000	45.000	100	10.000	0	55.000
				146	422	Трошкови путовања	100.000	100.000	100	30.000	0	130.000
						Трошкови дневница	100.000	100.000	100	30.000	0	130.000
				147	423	Услуге по уговору	1.090.000	1.190.000	109	170.000	0	1.360.000
						Компјутерске услуге	60.000	60.000	100	10.000	0	70.000
						Услуге образовања и усавршавања запослених	80.000	80.000	100	50.000	0	130.000
						Услуге информисања	200.000	200.000	100	10.000	0	210.000
						Стручне услуге	150.000	150.000	100	50.000	0	200.000
						Репрезентација	100.000	100.000	100	30.000	0	130.000
						Остале опште услуге	500.000	600.000	120	20.000	0	620.000
				148	424	Специјализоване услуге	130.000	130.000	100	5.000	0	135.000
				149	425	Текуће поправке и одржавање	350.000	450.000	129	20.000	0	470.000
						Одржавање зграде	300.000	400.000	133	10.000	0	410.000
						Одржавање опреме	50.000	50.000	100	10.000	0	60.000
				150	426	Материјал	260.000	270.000	104	70.000	0	340.000
						Канцеларијски материјал	60.000	60.000	100	10.000	0	70.000
						Материјал за образовање и усавршавање запослених	95.000	95.000	100	30.000	0	125.000
						Материјал за образовање, културу и спорт	30.000	30.000	100	10.000	0	40.000
						Материјал за одржавање хигијене	35.000	35.000	100	10.000	0	45.000
						Материјал за посебне намене	40.000	50.000	125	10.000	0	60.000
				151	465	Остале дотације и трансфери	425.518	425.518	100	1.000	0	426.518

Раздео	Глава	Функција	Програмска класификација	Позиција	Економска класификација	О П И С	Средства из буџета	Средства из буџета из извора 01- I	%	Средства из сопствених извора 04	Средства из осталих извора (13 и остало)	УКУПНО
1	2	3	4	5	6	7	8	9	10	11	12	13
				152	482	Порези,обавезне таксе и казне	20.000	20.000	100	5.000	0	25.000
				153	511	Зграде и грађевински објекти	0	0	0	0	0	0
				154	512	Машине и опрема	300.000	300.000	100	20.000	0	320.000
			1201-0002			<b>Програмска активност 0002 (ПА 0002) - Подстицај културном и уметничком, стваралаштву</b>	1.020.000	1.020.000	100	170.000	0	1.190.000
				155	424	Остали програми у култури-активности	1.020.000	1.020.000	100	170.000	0	1.190.000
			1201-0003			<b>Пројекат 0003 (П 0003) - Бурђевдански дани</b>	280.000	20.000	7	0	0	20.000
				156	424	Остали програми у култури	280.000	20.000	7	0	0	20.000
			1201-0004			<b>Пројекат 0004 (П 0004) - МанIFESTација "Бадњи дан - Божић"</b>	270.000	290.108	107	0	0	290.108
				157	424	Остали програми у култури	270.000	290.108	107	0	0	290.108
			1201-0005			<b>Пројекат 0005 (П 0005) - Промоција програма "Тополско лето 2015"</b>	180.000	180.000	100	0	0	180.000
				158	424	Остали програми у култури	180.000	180.000	100	0	0	180.000
			1201-0006			<b>Пројекат 0006 (П 0006) - Фестивал хорова и хорске музике</b>	110.000	110.000	100	0	0	110.000
				159	424	Остали програми у култури	110.000	110.000	100	0	0	110.000
			1201-0007			<b>Пројекат 0007 (П 0007) - Ликовна колонија - Липовац</b>	400.000	400.000	100	0	200.000	600.000
				160	424	Остали програми у култури	400.000	400.000	100	0	200.000	600.000
			1201-0008			<b>Пројекат 0008 (П 0008) - Фестивал Дуо драме</b>	500.000	500.000	100	150.000	150.000	800.000
				161	424	Остали програми у култури	500.000	500.000	100	150.000	150.000	800.000
			1201-0009			<b>Пројекат 0009 (П 0009) - Видовдански рок концерт</b>	490.000	490.000	100	0	0	490.000
				162	424	Остали програми у култури	490.000	490.000	100	0	0	490.000
			1201-0010			<b>Пројекат 0010 (П 0010) - Петровдански концерт</b>	304.000	304.000	100	0	0	304.000
				163	424	Остали програми у култури	304.000	304.000	100	0	0	304.000
			1201-0011			<b>Пројекат 0011 (П 0011) - Јасенички жубор</b>	80.000	80.000	100	0	0	80.000
				164	424	Остали програми у култури	80.000	80.000	100	0	0	80.000
			1201-0012			<b>Пројекат 0012 (П 0012) - Слава општине Топола - Мала Госпојина</b>	400.000	400.000	100	0	0	400.000
				165	424	Остали програми у култури	400.000	400.000	100	0	0	400.000
			1201-0013			<b>Пројекат 0013 (П 0013) - Сабор изворног народног стваралаштва</b>	106.000	106.000	100	0	0	106.000
				166	424	Остали програми у култури	106.000	106.000	100	0	0	106.000
			1201			<b>ПРОГРАМ 13 - РАЗВОЈ КУЛТУРЕ</b>	900.000	900.000	100	0	0	900.000
			1201-0002			<b>Програмска активност 0002 (ПА 0002) - Подстицај културном и уметничком стваралаштву</b>	900.000	900.000	100	0	0	900.000
				167	481	Дотације осталим удружењима	900.000	900.000	100	0	0	900.000
						<b>ИЗВОРИ ФИНАНСИРАЊА ЗА ФУНКЦИЈУ 820</b>						
				01		Приходи из буџета	12.504.518	12.474.626	100	0	0	12.474.626
				04		Сопствени приходи	0	0	0	786.475	0	786.475
				07		Трансфери од других нивоа власти	0	0	0	0	350.000	350.000
						<b>УКУПНО ЗА ФУНКЦИЈУ 820</b>	<b>12.504.518</b>	<b>12.474.626</b>	<b>100</b>	<b>786.475</b>	<b>350.000</b>	<b>13.611.101</b>



Раздео	Глава	Функција	Програмска класификација	Позиција	Економска класификација	О П И С	Средства из буџета	Средства из буџета из извора 01- I	%	Средства из сопствених извора 04	Средства из осталих извора (13 и остало)	УКУПНО
1	2	3	4	5	6	7	8	9	10	11	12	13
						<b>ИЗВОРИ ФИНАНСИРАЊА ЗА ПРОГРАМ 1201 ПРОГРАМ 13 - РАЗВОЈ КУЛТУРЕ</b>	12.504.518	12.474.626	100	786.475	350.000	13.611.101
					01	Приходи из буџета	12.504.518	12.474.626	100	0	0	12.474.626
					04	Сопствени приходи	0	0	0	786.475	0	786.475
					07	Трансфери од других нивоа власти	0	0	0	0	350.000	350.000
						<b>ИЗВОРИ ФИНАНСИРАЊА ЗА ГЛАВУ 3.9 и 3.10.</b>						0
					01	Приходи из буџета	23.224.518	23.214.626	100	0		23.214.626
					04	Сопствени приходи	0	0	0	1.162.320	0	1.162.320
					07	Трансфери од других нивоа власти	0	0	0		350.000	350.000
						<b>УКУПНО ЗА ГЛАВУ 3.9 и 3.10.</b>	<b>23.224.518</b>	<b>23.214.626</b>	<b>100</b>	<b>1.162.320</b>	<b>350.000</b>	24.726.946
	<b>3.11.</b>					<b>ФИЗИЧКА КУЛТУРА</b>	<b>18.982.341</b>	<b>18.982.341</b>	<b>100</b>	<b>2.815.000</b>	<b>0</b>	21.797.341
			1301			<b>ПРОГРАМ 14 - РАЗВОЈ СПОРТА И ОМЛАДИНЕ</b>	<b>18.982.341</b>	<b>18.982.341</b>	<b>100</b>	<b>2.815.000</b>	<b>0</b>	21.797.341
						Јавна установа СОФК „Карађорђе, Топола	11.982.341	11.982.341	100	2.815.000	0	14.797.341
		810				Услуге рекреације и спорта	11.982.341	11.982.341	100	2.815.000	0	14.797.341
			1301-0001			Програмска активност 0001 (ПА 0001) - Подршка локалним спортским организацијама, удружењима и савезима	8.202.341	8.202.341	100	2.815.000	0	11.017.341
				168	411	Плате, додаци и накнаде запослених	440.000	440.000	100	0	0	440.000
				169	412	Социјални доприноси на терет послодавца	79.000	79.000	100	0	0	79.000
				170	421	Стални трошкови	402.000	402.000	100	80.000	0	482.000
						Провизија	40.000	40.000	100	10.000	0	50.000
						Енергетске услуге	150.000	150.000	100	30.000	0	180.000
						Осигурање играча и чланова клуба	0	0	0	0	0	0
						Комуналне услуге	140.000	140.000	100	20.000	0	160.000
						Услуге комуникација	72.000	72.000	100	20.000	0	92.000
				171	422	Трошкови путовања	125.000	125.000	100	125.000	0	250.000
				172	423	Услуге по уговору	815.000	815.000	100	140.000	0	955.000
						Административне услуге	425.000	425.000	100	0	0	425.000
						Компјутерске услуге	145.000	145.000	100	0	0	145.000
						Стручне услуге	15.000	15.000	100	40.000	0	55.000
						Репрезентација	110.000	110.000	100	100.000	0	210.000
						Остале опште услуге	120.000	120.000	100	0	0	120.000
				173	424	Специјализоване услуге	4.760.000	4.760.000	100	2.000.000	0	6.760.000
						Услуге спорта	4.760.000	4.760.000	100	2.000.000	0	6.760.000
				174	425	Текуће поправке и одржавање	541.341	541.341	100	250.000	0	791.341
				175	426	Материјал	180.000	180.000	100	120.000	0	300.000
						Административни материјал	0	0	0	20.000	0	20.000
						Материјал за пољопривреду	40.000	40.000	100	20.000	0	60.000
						Материјал за саобраћај	70.000	70.000	100	20.000	0	90.000
						Медицински и лабораторијски материјали	0	0	0	20.000	0	20.000
						Материјал за одрж. хигијене и угоститељство	50.000	50.000	100	20.000	0	70.000

Раздео	Глава	Функција	Програмска класификација	Позиција	Економска класификација	О П И С	Средства из буџета	Средства из буџета из извора 01- I	%	Средства из сопствених извора 04	Средства из осталих извора (13 и остало)	УКУПНО
1	2	3	4	5	6	7	8	9	10	11	12	13
						Материјал за посебне намене	20.000	20.000	100	20.000	0	40.000
				176	465	Остале дотације и трансфери	60.000	60.000	100	0	0	60.000
				177	512	Машине и опрема	800.000	800.000	100	100.000	0	900.000
			1301-0006			Пројекат 0006 (П 0006) - Реконструкција фудбалског терена ФК Карађорђе	3.100.000	3.100.000	100	0	0	3.100.000
				178	511	Зграде и грађевински објекти	3.100.000	3.100.000	100	0	0	3.100.000
			1301-0007			Пројекат 0007 (П 0007) - Извођење противпожарне и громобранске заштите на балон сали	500.000	500.000	100	0	0	500.000
				179	511	Зграде и грађевински објекти	500.000	500.000	100	0	0	500.000
			1301-0008			Пројекат 0008 (П 0008) - Извођење радова на бетонирању простора око терена у балон хали	180.000	180.000	100	0	0	180.000
				180	511	Зграде и грађевински објекти	180.000	180.000	100	0	0	180.000
			1301-0003			Програмска активност 0003 (ПА 0003) - Одржавање спортске инфраструктуре	1.000.000	1.000.000	100	0	0	1.000.000
						Инвестиције из области спорта	1.000.000	1.000.000	100	0	0	1.000.000
				181	481	Дотације спортским удружењима	1.000.000	1.000.000	100	0	0	1.000.000
			1301-0001			Програмска активност 0001 (ПА 0001) - Подршка локалним спортским организацијама, удружењима и савезима	6.000.000	6.000.000	100	0	0	6.000.000
				182	481	Дотације спортским удружењима	6.000.000	6.000.000	100	0	0	6.000.000
						<b>ИЗВОРИ ФИНАНСИРАЊА ЗА ФУНКЦИЈУ 810</b>						
					01	Приходи из буџета	18.982.341	18.982.341	100	0	0	18.982.341
					04	Сопствени приходи	0	0	0	2.815.000	0	2.815.000
						<b>УКУПНО ЗА ФУНКЦИЈУ 810</b>	<b>18.982.341</b>	<b>18.982.341</b>	<b>100</b>	<b>2.815.000</b>	<b>0</b>	<b>21.797.341</b>
						<b>ИЗВОРИ ФИНАНСИРАЊА ЗА ГЛАВУ 3.11.</b>						
					01	Приходи из буџета	18.982.341	18.982.341	100	0	0	18.982.341
					01	Приходи из буџета	18.982.341	18.982.341	100	0	0	18.982.341
					04	Сопствени приходи	0	0	0	2.815.000	0	2.815.000
						<b>УКУПНО ЗА ГЛАВУ 3.11.</b>	<b>37.964.682</b>	<b>37.964.682</b>	<b>100</b>	<b>2.815.000</b>	<b>0</b>	<b>40.779.682</b>
						<b>ИЗВОРИ ФИНАНСИРАЊА ЗА ПРОГРАМ 14 - РАЗВОЈ СПОРТА И ОМЛАДИНЕ</b>	<b>18.982.341</b>	<b>18.982.341</b>	<b>100</b>	<b>2.815.000</b>	<b>0</b>	<b>21.797.341</b>
					01	Приходи из буџета	18.982.341	18.982.341	100	0	0	18.982.341
					04	Сопствени приходи	0	0	0	2.815.000	0	2.815.000
	3.12.					<b>ПРЕДШКОЛСКО ВАСПИТАЊЕ</b>	<b>39.915.854</b>	<b>45.494.634</b>	<b>114</b>	<b>2.269.170</b>	<b>13.417.487</b>	<b>61.181.291</b>
						<b>ПРЕДШКОЛСКА УСТАНОВА „СОФИЈА РИСТИЋ,, ТОПОЛА</b>	<b>39.915.854</b>	<b>45.494.634</b>	<b>114</b>	<b>2.269.170</b>	<b>13.417.487</b>	<b>61.181.291</b>
		911				<b>ПРЕДШКОЛСКО ОБРАЗОВАЊЕ</b>						
			2001			<b>ПРОГРАМ 8 - ПРЕДШКОЛСКО ВАСПИТАЊЕ</b>	<b>39.915.854</b>	<b>45.494.634</b>	<b>114</b>	<b>2.269.170</b>	<b>13.417.487</b>	<b>61.181.291</b>
			2001-0001			Програмска активност 0001 (ПА 0001) - Функционисање предшколских установа	39.815.854	45.494.634	114	2.269.170	13.417.487	61.181.291

Раздео	Глава	Функција	Програмска класификација	Позиција	Економска класификација	О П И С	Средства из буџета	Средства из буџета из извора 01-1	%	Средства из сопствених извора 04	Средства из осталих извора (13 и остало)	УКУПНО
1	2	3	4	5	6	7	8	9	10	11	12	13
				183	411	Плате, додаци и накнаде запослених	22.989.478	22.989.478	100	0	6.883.383	29.872.861
				184	412	Социјални доприноси на терет послодавца	4.115.108	4.115.108	100	0	1.232.125	5.347.233
				185	413	Накнаде у натури	0	36.280	0	13.720	0	50.000
						Месечне карте	0	36.280	0	13.720	0	50.000
				186	414	Социјална давања запосленима	154.000	194.000	126	0	3.860.000	4.054.000
				187	415	Накнаде трошкова за запослене	720.000	725.000	101	0	130.000	855.000
				188	416	Јубиларне награде	220.000	220.000	100	0	0	220.000
				189	421	Стални трошкови	5.325.223	5.485.223	103	178.400	229.492	5.893.115
						Трошкови платног промета	60.223	60.223	100	8.000	59.492	127.715
						Енергетске услуге	4.730.000	4.750.000	100	2.700	5.000	4.757.700
						Комуналне услуге	355.000	290.000	82	20.200	0	310.200
						Услуге комуникација	0	165.000	0	147.500	120.000	432.500
						Трошкови осигурања	180.000	210.000	117	0	45.000	255.000
						Остали трошкови	0	10.000	0	0	0	10.000
				190	422	Трошкови путовања	0	103.000	0	7.850	120.000	230.850
				191	423	Услуге по уговору	615.000	2.504.000	407	517.350	250.000	3.271.350
						Административне услуге	0	10.000	0	0	0	10.000
						Компјутерске услуге	0	230.000	0	15.000	0	245.000
						Услуге образовања и усавршавања запослених	100.000	190.000	190	28.750	0	218.750
						Услуге информисања	15.000	15.000	100	3.200	0	18.200
						Стручне услуге	200.000	1.614.000	807	330.400	0	1.944.400
						Услуге за домаћинство и угоститељство	0	25.000	0	0	0	25.000
						Репрезентација	100.000	120.000	120	57.000	0	177.000
						Поклони	0	0	0	0	0	0
						Остале опште услуге	200.000	300.000	150	83.000	250.000	633.000
				192	424	Специјализоване услуге	600.000	550.000	92	20.240	0	570.240
				193	425	Текуће одржавање	800.000	800.000	100	230.000	0	1.030.000
						Одржавање зграда	700.000	500.000	71	0	0	500.000
						Одржавање опреме	100.000	300.000	300	230.000	0	530.000
				194	426	Материјал	580.000	3.658.000	631	1.216.500	0	4.874.500
						Административни материјал	200.000	190.000	95	43.200	0	233.200
						Материјал за образовање и усавршавање запослених	30.000	50.000	167	57.400	0	107.400
						Материјал за саобраћај - гориво	0	208.000	0	34.700	0	242.700
						Материјал за образовање, културу и спорт	50.000	130.000	260	32.800	0	162.800
						Материјал за одрж. хигијене и угоститељство	0	2.700.000	0	920.400	0	3.620.400
						Материјал за посебне намене	300.000	380.000	127	128.000	0	508.000
				195	465	Остале дотације и трансфери	2.327.045	2.327.045	100	0	712.487	3.039.532
				196	472	Накнада за социјалну заштиту из буџета	0	0	0	0	0	0
				197	482	Порези,обавезне таксе и казне	30.000	80.000	267	0	0	80.000
				198	483	Новчане казне и пенали по решењу судова	200.000	250.000	125	24.430	0	274.430
				199	485	Накн.штете за повреде или штету нанету од стране држ. орг.	200.000	120.000	60	0	0	120.000
				200	511	Зграде и грађевински објекти	100.000	497.500	498	0	0	497.500

Раздео	Глава	Функција	Програмска класификација	Позиција	Економска класификација	О П И С	Средства из буџета	Средства из буџета из извора 01- I	%	Средства из сопствених извора 04	Средства из осталих извора (13 и остало)	УКУПНО
1	2	3	4	5	6	7	8	9	10	11	12	13
				201	512	Машине и опрема	840.000	840.000	100	55.380		895.380
				202	515	Остала нематеријална основна средства	0	0	0	5.300	0	5.300
			2001-0003			<b>Пројекат 0003 (П 0003) - Изградња пешачких стаза са рампама</b>	100.000	0	0	0	0	0
				203	511	Зграде и грађевински објекти	100.000	0	0	0	0	0
						<b>ИЗВОРИ ФИНАНСИРАЊА ЗА ФУНКЦИЈУ 911</b>						0
					01	Приходи из буџета	39.915.854	45.494.634	114	0	0	45.494.634
					04	Сопствени приходи	0	0	0	2.269.170	0	2.269.170
					07	Трансфери од других нивоа власти	0	0	0	0	13.417.487	13.417.487
						<b>УКУПНО ЗА ФУНКЦИЈУ 911</b>	<b>39.915.854</b>	<b>45.494.634</b>	<b>114</b>	<b>2.269.170</b>	<b>13.417.487</b>	<b>61.181.291</b>
						<b>ИЗВОРИ ФИНАНСИРАЊА ЗА ГЛАВУ 3.12.</b>						
					01	Приходи из буџета	39.915.854	45.494.634	114	0	0	45.494.634
					04	Сопствени приходи	0	0	0	2.269.170	0	2.269.170
					07	Трансфери од других нивоа власти	0	0	0	0	13.417.487	13.417.487
						<b>УКУПНО ЗА ГЛАВУ 3.12.</b>	<b>39.915.854</b>	<b>45.494.634</b>	<b>114</b>	<b>2.269.170</b>	<b>13.417.487</b>	<b>61.181.291</b>
						<b>ИЗВОРИ ФИНАНСИРАЊА ЗА ПРОГРАМ 8 - ПРЕДШКОЛСКО ВАСПИТАЊЕ</b>						
							<b>39.915.854</b>	<b>45.494.634</b>	<b>114</b>	<b>2.269.170</b>	<b>13.417.487</b>	<b>61.181.291</b>
					01	Приходи из буџета	39.915.854	45.494.634	114	0	0	45.494.634
					04	Сопствени приходи	0	0	0	2.269.170	0	2.269.170
					07	Трансфери од других нивоа власти	0	0	0	0	13.417.487	13.417.487
	3.13.	912				<b>ОСНОВНО ОБРАЗОВАЊЕ</b>	<b>36.957.000</b>	<b>37.157.000</b>	<b>101</b>	<b>0</b>	<b>0</b>	<b>37.157.000</b>
			2002			<b>ПРОГРАМ 9 - ОСНОВНО ОБРАЗОВАЊЕ</b>	<b>36.957.000</b>	<b>37.157.000</b>	<b>101</b>	<b>0</b>	<b>0</b>	<b>37.157.000</b>
						<b>ОШ „Карађорђе,, - Топола</b>	<b>11.159.000</b>	<b>11.159.000</b>	<b>100</b>	<b>0</b>	<b>0</b>	<b>11.159.000</b>
				204	463	Донације и трансфери осталим нивоима власти	11.159.000	11.159.000	100	0	0	11.159.000
			2002-0001			<b>Програмска активност 0001 (ПА 0001) - Функционисање основних школа</b>	<b>11.059.000</b>	<b>11.059.000</b>	<b>100</b>	<b>0</b>	<b>0</b>	<b>11.059.000</b>
						Накнаде у натури	570.000	405.000	71	0	0	405.000
						Социјална давања запосленима	270.000	385.000	143	0	0	385.000
						Накнаде трошкова за запослене	1.164.000	1.164.000	100	0	0	1.164.000
						Награде,бонуси и остали посебни расходи	560.000	560.000	100	0	0	560.000
						Стални трошкови	5.340.000	5.340.000	100	0	0	5.340.000
						Трошкови путовања	240.000	240.000	100	0	0	240.000
						Услуге по уговору	335.000	385.000	115	0	0	385.000
						Специјализоване услуге	243.000	243.000	100	0	0	243.000
						Текуће поправке и одржавање	1.000.000	1.000.000	100	0	0	1.000.000
						Материјал	640.000	640.000	100	0	0	640.000
						Накнаде за социјалну заштиту из буџета	397.000	397.000	100	0	0	397.000
						Порези,обавезне таксе и казне	100.000	100.000	100	0	0	100.000
						Зграде и грађевински објекти	0	0	0	0	0	0
						Машине и опрема	200.000	200.000	100	0	0	200.000

Раздео	Глава	Функција	Програмска класификација	Позиција	Економска класификација	О П И С	Средства из буџета	Средства из буџета из извора 01-1	%	Средства из сопствених извора 04	Средства из осталих извора (13 и остало)	УКУПНО
1	2	3	4	5	6	7	8	9	10	11	12	13
			2002-0002			Пројекат 0002 (П 0002) - Замена столарије и санација канализационе мреже (ЕИБ)	100.000	100.000	100	0	0	100.000
						Зграде и грађевински објекти	100.000	100.000	100	0	0	100.000
						ОШ „Милан Благојевић,, - Наталници	5.418.000	5.418.000	100	0	0	5.418.000
				205	463	Донације и трансфери осталим нивоима власти	5.418.000	5.418.000	100	0	0	5.418.000
			2002-0001			Програмска активност 0001 (ПА 0001) - Функционисање основних школа	4.858.000	4.858.000	100	0	0	4.858.000
						Накнаде у натури	70.000	100.000	143	0	0	100.000
						Социјална давања запосленима	70.000	70.000	100	0	0	70.000
						Накнаде трошкова за запослене	900.000	900.000	100	0	0	900.000
						Награде, бонуси и остали посебни расходи	150.000	150.000	100	0	0	150.000
						Стални трошкови	1.800.000	1.800.000	100	0	0	1.800.000
						Трошкови путовања	25.000	25.000	100	0	0	25.000
						Услуге по уговору	300.000	300.000	100	0	0	300.000
						Специјализоване услуге	130.000	130.000	100	0	0	130.000
						Текуће поправке и одржавање	740.000	710.000	96	0	0	710.000
						Материјал	420.000	420.000	100	0	0	420.000
						Накнаде за социјалну заштиту из буџета	103.000	103.000	100	0	0	103.000
						Порези,обавезне таксе и казне	50.000	50.000	100	0	0	50.000
						Машине и опрема	100.000	100.000	100	0	0	100.000
			2002-0003			Пројекат 0003 (П 0003) - Реконструкција крова у матичној школи	460.000	460.000	100	0	0	460.000
						Зграде и грађевински објекти	460.000	460.000	100	0	0	460.000
			2002-0008			Пројекат 0008 (П 0008) - Изградња санитарног чвора у ОШ Милан Благојевић - издвојено одељење у Горвичу	100.000	100.000	100	0	0	100.000
						Зграде и грађевински објекти	100.000	100.000	100	0	0	100.000
						ОШ „Милутин Јеленић,, - Горња Трнава	4.420.000	4.420.000	100	0	0	4.420.000
				206	463	Донације и трансфери осталим нивоима власти	4.420.000	4.420.000	100	0	0	4.420.000
			2002-0001			Програмска активност 0001 (ПА 0001) - Функционисање основних школа	4.390.000	4.390.000	100	0	0	4.390.000
						Накнаде у натури	550.000	50.000	9	0	0	50.000
						Социјална давања запосленима	25.000	25.000	100	0	0	25.000
						Накнаде трошкова за запослене	750.000	1.250.000	167	0	0	1.250.000
						Награде,бонуси и остали посебни расходи	300.000	300.000	100	0	0	300.000
						Стални трошкови	1.235.000	1.235.000	100	0	0	1.235.000
						Трошкови путовања	20.000	30.000	150	0	0	30.000
						Услуге по уговору	180.000	180.000	100	0	0	180.000
						Специјализоване услуге	90.000	160.000	178	0	0	160.000
						Текуће поправке и одржавање	420.000	420.000	100	0	0	420.000
						Материјал	530.000	530.000	100	0	0	530.000
						Накнаде за социјалну заштиту из буџета	80.000	100.000	125	0	0	100.000

Раздео	Глава	Функција	Програмска класификација	Позиција	Економска класификација	О П И С	Средства из буџета	Средства из буџета из извора 01- I	%	Средства из сопствених извора 04	Средства из осталих извора (13 и остало)	УКУПНО
1	2	3	4	5	6	7	8	9	10	11	12	13
						Порези,обавезне таксе и казне	110.000	10.000	9	0	0	10.000
						Машине и опрема	100.000	100.000	100	0	0	100.000
			2002-0004			<b>Пројекат 0004 (П 0004) - Реконструкција школе у ПО Светлић и израда мокрог чвора</b>	<b>30.000</b>	<b>30.000</b>	<b>100</b>	<b>0</b>	<b>0</b>	<b>30.000</b>
						Зграде и грађевински објекти	30.000	30.000	100	0	0	30.000
						<b>ОШ „Сестре Радовић,, - Белосавци</b>	<b>5.320.000</b>	<b>5.520.000</b>	<b>104</b>	<b>0</b>	<b>0</b>	<b>5.520.000</b>
				207	463	<b>Донације и трансфери осталим нивоима власти</b>	<b>5.320.000</b>	<b>5.520.000</b>	<b>104</b>	<b>0</b>	<b>0</b>	<b>5.520.000</b>
			2002-0001			<b>Програмска активност 0001 (ПА 0001) - Функционисање основних школа</b>	<b>5.140.000</b>	<b>5.140.000</b>	<b>100</b>	<b>0</b>	<b>0</b>	<b>5.140.000</b>
						Накнаде у природи	384.000	84.000	22	0	0	84.000
						Социјална давања запосленима	16.000	16.000	100	0	0	16.000
						Накнаде трошкова за запослене	1.165.000	1.465.000	126	0	0	1.465.000
						Награде,бонуси и остали посебни расходи	250.000	250.000	100	0	0	250.000
						Стални трошкови	1.600.000	1.600.000	100	0	0	1.600.000
						Трошкови путовања	55.000	55.000	100	0	0	55.000
						Услуге по уговору	250.000	200.000	80	0	0	200.000
						Специјализоване услуге	80.000	80.000	100	0	0	80.000
						Текуће поправке и одржавање	450.000	500.000	111	0	0	500.000
						Материјал	300.000	300.000	100	0	0	300.000
						Накнаде за социјалну заштиту из буџета	50.000	50.000	100	0	0	50.000
						Порези,обавезне таксе и казне	40.000	40.000	100	0	0	40.000
						Зграде и грађевински објекти	300.000	300.000	100	0	0	300.000
						Машине и опрема	200.000	200.000	100	0	0	200.000
			2002-0005			<b>Пројекат 0005 (П 0005) - Изградња санитарног чвора у ОШ „С.Радовић,, Белосавци - издвојено одељење у Јеленцу</b>	<b>180.000</b>	<b>180.000</b>	<b>100</b>	<b>0</b>	<b>0</b>	<b>180.000</b>
						Зграде и грађевински објекти	180.000	180.000	100	0	0	180.000
			2002-0007			<b>Пројекат 0007 (П 0007) - Реконструкција крова у матичној школи</b>	<b>0</b>	<b>200.000</b>	<b>0</b>	<b>0</b>	<b>0</b>	<b>200.000</b>
						Зграде и грађевински објекти	0	200.000	0	0	0	200.000
						<b>ОШ „Живко Томић,, - Доња Шаторња</b>	<b>5.806.000</b>	<b>5.806.000</b>	<b>1.585</b>	<b>0</b>	<b>0</b>	<b>5.806.000</b>
				208	463	<b>Донације и трансфери осталим нивоима власти</b>	<b>5.806.000</b>	<b>5.806.000</b>	<b>100</b>	<b>0</b>	<b>0</b>	<b>5.806.000</b>
			2002-0001			<b>Програмска активност 0001 (ПА 0001) - Функционисање основних школа</b>	<b>5.276.000</b>	<b>5.276.000</b>	<b>100</b>	<b>0</b>	<b>0</b>	<b>5.276.000</b>
						Накнаде у природи	175.000	175.000	100	0	0	175.000
						Социјална давања запосленима	12.000	12.000	100	0	0	12.000
						Накнаде трошкова за запослене	1.381.000	1.381.000	100	0	0	1.381.000
						Награде,бонуси и остали посебни расходи	70.000	70.000	100	0	0	70.000
						Стални трошкови	2.155.000	2.155.000	100	0	0	2.155.000
						Трошкови путовања	30.000	30.000	100	0	0	30.000
						Услуге по уговору	150.000	92.000	61	0	0	92.000
						Специјализоване услуге	105.000	105.000	100	0	0	105.000

Раздео	Глава	Функција	Програмска класификација	Позиција	Економска класификација	О П И С	Средства из буџета	Средства из буџета из извора 01- I	%	Средства из сопствених извора 04	Средства из осталих извора (13 и остало)	УКУПНО
1	2	3	4	5	6	7	8	9	10	11	12	13
						Текуће поправке и одржавање	350.000	350.000	100	0	0	350.000
						Материјал	400.000	400.000	100	0	0	400.000
						Накнаде за социјалну заштиту из буџета	80.000	80.000	100	0	0	80.000
						Порези,обавезне таксе и казне	18.000	18.000	100	0	0	18.000
						Зграде и грађевински објекти	250.000	308.000	123	0	0	308.000
						Машине и опрема	100.000	100.000	100	0	0	100.000
			2002-0006			Пројекат 0006 (П 0006) - Израда санитарног чвора у издвојеном одељењу у Пласковцу (ЕИБ)	30.000	30.000	100	0	0	30.000
						Зграде и грађевински објекти	30.000	30.000	100	0	0	30.000
			2002-0009			Пројекат 0009 (П 0009) - Изградња физкултурне сале	500.000	500.000	100	0	0	500.000
						Зграде и грађевински објекти	500.000	500.000	100	0	0	500.000
			2002-0001			Програмска активност 0001 (ПА 0001) - Функционисање основних школа	4.300.000	4.300.000	100	0	0	4.300.000
				209	422	Трошкови превоза	4.300.000	4.300.000	100	0	0	4.300.000
						Путни трошкови ученика основних школа	4.300.000	4.300.000	100	0	0	4.300.000
				210	463	Донације и трансфери осталим нивоима власти	534.000	534.000	100	0	0	534.000
			2002-0001			Програмска активност 0001 (ПА 0001) - Функционисање основних школа	534.000	534.000	100	0	0	534.000
						Музичка школа „Петар Илић„ - Аранђеловац	534.000	534.000	100	0	0	534.000
						<b>ИЗВОРИ ФИНАНСИРАЊА ЗА ФУНКЦИЈУ 912</b>						0
					01	Приходи из буџета	36.957.000	37.157.000	101	0	0	37.157.000
						<b>УКУПНО ЗА ФУНКЦИЈУ 912</b>	<b>36.957.000</b>	<b>37.157.000</b>	<b>101</b>	<b>0</b>	<b>0</b>	<b>37.157.000</b>
						<b>ИЗВОРИ ФИНАНСИРАЊА ЗА ГЛАВУ 3.13.</b>						0
					01	Приходи из буџета	36.957.000	37.157.000	101	0	0	37.157.000
						<b>УКУПНО ЗА ГЛАВУ 3.13.</b>	<b>36.957.000</b>	<b>37.157.000</b>	<b>101</b>	<b>0</b>	<b>0</b>	<b>37.157.000</b>
						<b>ИЗВОРИ ФИНАНСИРАЊА ЗА ПРОГРАМ 9 - ОСНОВНО ОБРАЗОВАЊЕ</b>			101			37.157.000
					01	Приходи из буџета	36.957.000	37.157.000	101	0	0	37.157.000
	<b>3.14.</b>					<b>СРЕДЊЕ ОБРАЗОВАЊЕ</b>	<b>9.595.000</b>	<b>9.595.000</b>	<b>100</b>	<b>0</b>	<b>0</b>	<b>9.595.000</b>
		920				<b>СРЕДЊЕ ОБРАЗОВАЊЕ</b>	<b>9.595.000</b>	<b>9.595.000</b>	<b>100</b>	<b>0</b>	<b>0</b>	<b>9.595.000</b>
			2003			<b>ПРОГРАМ 10 - СРЕДЊЕ ОБРАЗОВАЊЕ</b>	<b>9.595.000</b>	<b>9.595.000</b>	<b>100</b>	<b>0</b>	<b>0</b>	<b>9.595.000</b>
			2003-0001			Програмска активност 0001 (ПА 0001) - Функционисање средњих школа	9.595.000	9.595.000	100	0	0	9.595.000
						Средња школа „Краљ Петар I„ - Топола	9.595.000	9.595.000	100	0	0	9.595.000
				211	463	Донације и трансфери осталим нивоима власти	9.595.000	9.595.000	100	0	0	9.595.000
						Накнаде у натури	250.000	230.000	92	0	0	230.000
						Социјална давања запосленима	60.000	60.000	100	0	0	60.000
						Накнада за запослене	1.250.000	1.250.000	100	0	0	1.250.000
						Награде,бонуси и остали посебни расходи	750.000	750.000	100	0	0	750.000
						Стални трошкови	2.694.000	2.714.000	101	0	0	2.714.000

Раздео	Глава	Функција	Програмска класификација	Позиција	Економска класификација	О П И С	Средства из буџета	Средства из буџета из извора 01- I	%	Средства из сопствених извора 04	Средства из осталих извора (13 и остало)	УКУПНО
1	2	3	4	5	6	7	8	9	10	11	12	13
						Трошкови путовања	210.000	250.000	119	0	0	250.000
						Услуге по уговору	450.000	370.000	82	0	0	370.000
						Специјализоване услуге	165.000	145.000	88	0	0	145.000
						Текуће поправке и одржавање	1.400.000	1.400.000	100	0	0	1.400.000
						Материјал	1.152.000	1.112.000	97	0	0	1.112.000
						Накнаде за социјалну заштиту из буџета	170.000	170.000	100	0	0	170.000
						Порези,обавезне таксе иказне	44.000	44.000	100	0	0	44.000
						Зграде и грађевински објекти	200.000	200.000	100	0	0	200.000
						Машине и опрема	780.000	880.000	113			880.000
						Нематеријална имовина	20.000	20.000	100	0	0	20.000
						<b>ИЗВОРИ ФИНАНСИРАЊА ЗА ФУНКЦИЈУ 920</b>	0	0	0			
					01	Приходи из буџета	9.595.000	9.595.000	100	0	0	9.595.000
						<b>УКУПНО ЗА ФУНКЦИЈУ 920</b>	<b>9.595.000</b>	<b>9.595.000</b>	<b>100</b>	<b>0</b>	<b>0</b>	<b>9.595.000</b>
						<b>ИЗВОРИ ФИНАНСИРАЊА ЗА ГЛАВУ 3.14.</b>						
					01	Приходи из буџета	9.595.000	9.595.000	100	0	0	9.595.000
						<b>УКУПНО ЗА ГЛАВУ 3.14.</b>	<b>9.595.000</b>	<b>9.595.000</b>	<b>100</b>	<b>0</b>	<b>0</b>	<b>9.595.000</b>
						<b>ИЗВОРИ ФИНАНСИРАЊА ЗА ПРОГРАМ 2003 ПРОГРАМ 10 - СРЕДЊЕ ОБРАЗОВАЊЕ</b>			100			9.595.000
					01	Приходи из буџета	9.595.000	9.595.000	100	0	0	9.595.000
	3.15.					<b>ЗДРАВСТВО</b>	<b>1.700.000</b>	<b>2.870.000</b>	<b>169</b>	<b>0</b>	<b>0</b>	<b>2.870.000</b>
		760				<b>ЗДРАВСТВО НЕКВАЛИФИКОВАНО НА ДРУГОМ МЕСТУ</b>	<b>1.700.000</b>	<b>2.870.000</b>	<b>169</b>	<b>0</b>	<b>0</b>	<b>2.870.000</b>
			1801			<b>ПРОГРАМ 12 - ПРИМАРНА ЗДРАВСТВЕНА ЗАШТИТА</b>	<b>1.700.000</b>	<b>2.870.000</b>	<b>169</b>	<b>0</b>	<b>0</b>	<b>2.870.000</b>
			1801-0001			Програмска активност 0001 (ПА 0001) - Функционисање установа примарне здравствене заштите	1.700.000	2.870.000	169	0	0	2.870.000
				212	465	Остале дотације и трансфери	1.700.000	2.870.000	169	0	0	2.870.000
						Дом здравља „Свети Ђорђе„ - Топола	1.700.000	2.870.000	169	0	0	2.870.000
						<b>ИЗВОРИ ФИНАНСИРАЊА ЗА ФУНКЦИЈУ 760</b>						
					01	Приходи из буџета	1.700.000	2.870.000	169	0	0	2.870.000
						<b>УКУПНО ЗА ФУНКЦИЈУ 760</b>	<b>1.700.000</b>	<b>2.870.000</b>	<b>169</b>	<b>0</b>	<b>0</b>	<b>2.870.000</b>
						<b>ИЗВОРИ ФИНАНСИРАЊА ЗА ГЛАВУ 3.15.</b>			169			2.870.000
					01	Приходи из буџета	1.700.000	2.870.000	169	0	0	2.870.000
						<b>УКУПНО ЗА ГЛАВУ 3.15.</b>	<b>1.700.000</b>	<b>2.870.000</b>	<b>169</b>	<b>0</b>	<b>0</b>	<b>2.870.000</b>
						<b>ИЗВОРИ ФИНАНСИРАЊА ЗА ПРОГРАМ 12 - ПРИМАРНА ЗДРАВСТВЕНА ЗАШТИТА</b>			169			2.870.000
					01	Приходи из буџета	1.700.000	2.870.000	169	0	0	2.870.000
	3.16.					<b>ТУРИЗАМ</b>	<b>13.604.000</b>	<b>15.364.957</b>	<b>113</b>	<b>943.415</b>	<b>0</b>	<b>16.308.372</b>
			1502			<b>ПРОГРАМ 4 - РАЗВОЈ ТУРИЗМА</b>	<b>13.604.000</b>	<b>15.364.957</b>	<b>113</b>	<b>943.415</b>	<b>0</b>	<b>16.308.372</b>



Раздео	Глава	Функција	Програмска класификација	Позиција	Економска класификација	О П И С	Средства из буџета	Средства из буџета из извора 01- I	%	Средства из сопствених извора 04	Средства из осталих извора (13 и остало)	УКУПНО
1	2	3	4	5	6	7	8	9	10	11	12	13
		473				Туристичка организација „Опленец,, - Топола	5.604.000	7.364.957	131	943.415	0	8.308.372
			1502-0001			Програмска активност 0001 (ПА 0001) - Управљање развојем туризма	4.804.000	6.564.957	137	943.415	0	7.508.372
				213	411	Плате, додаци и накнаде запослених	1.800.000	1.800.000	100	92.089	0	1.892.089
				214	412	Социјални доприноси на терет послодавца	325.000	325.000	100	18.326	0	343.326
				215	413	Накнаде у натури	10.000	10.000	100	10.000	0	20.000
				216	414	Социјална давања запосленима	115.500	115.500	100	0	0	115.500
				217	415	Накнаде трошкова за запослене	110.000	110.000	100	0	0	110.000
				218	416	Награде, бонуси и остали посебни расходи	0	0	0	0	0	0
				219	421	Стални трошкови	845.000	845.000	100	180.000	0	1.025.000
						Трошкови платног промета	50.000	50.000	100	20.000	0	70.000
						Енергетске услуге	150.000	150.000	100	0	0	150.000
						Комуналне услуге	30.000	30.000	100	0	0	30.000
						Услуге комуникација	75.000	75.000	100	130.000	0	205.000
						Трошкови осигурања	40.000	40.000	100	20.000	0	60.000
						Закуп имовине и опреме	500.000	500.000	100	10.000	0	510.000
				220	422	Трошкови путовања	265.000	265.000	100	100.000	0	365.000
				221	423	Услуге по уговору	695.000	695.000	100	85.000	0	780.000
						Административне услуге	5.000	5.000	100	0	0	5.000
						Компјутерске услуге	50.000	50.000	100	15.000	0	65.000
						Услуге образовања и усавршавања запослених	120.000	120.000	100	0	0	120.000
						Стручне услуге	20.000	20.000	100	20.000	0	40.000
						Услуге информисања	400.000	400.000	100	0	0	400.000
						Репрезентација	100.000	100.000	100	50.000	0	150.000
				222	424	Специјализоване услуге	120.000	120.000	100	0	0	120.000
				223	425	Текуће поправке и оджавање	60.000	60.000	100	0	0	60.000
				224	426	Материјал	105.000	105.000	100	45.000	0	150.000
						Канцеларијски материјал	90.000	90.000	100	30.000	0	120.000
						Материјал за одржавање хигијене	15.000	15.000	100	15.000	0	30.000
				225	465	Остале дотације и трансфери	96.500	96.500	100	8.000	0	104.500
				226	482	Порези, обавезне таксе и казне	15.000	15.000	100	5.000	0	20.000
				227	483	Новчане казне и пенали по решењу судова	144.000	144.000	0	0	0	144.000
				227.1	485	Остале накнаде штете		1.760.957	0	0	0	1.760.957
				228	511	Зграде и грејевински објекти	50.000	50.000	100	0	0	50.000
				229	512	Машине и опрема	48.000	48.000	100	0	0	48.000
				230	513	Остале некретнине и опрема	0	0	0	0	0	0
				231	515	Нематеријална имовина	0	0	0	0	0	0
				232	523	Залихе робе за даљу продају	0	0	0	400.000	0	400.000
			1502-0002			Програмска активност 0002 (ПА 0002) - Туристичка промоција	550.000	550.000	100	0	0	550.000
				233	423	Стручне услуге-учешће на сајмовима	450.000	450.000	100	0	0	450.000
				234	426	Материјал	100.000	100.000	100	0	0	100.000
			1502-0004			Пројекат 0004 (П 0004) - Развој рецептивног туризма кроз јачање капацитета опленачког пута вина	250.000	250.000	100	0	0	250.000

Раздео	Глава	Функција	Програмска класификација	Позиција	Економска класификација	О П И С	Средства из буџета	Средства из буџета из извора 01- I	%	Средства из сопствених извора 04	Средства из осталих извора (13 и остало)	УКУПНО
1	2	3	4	5	6	7	8	9	10	11	12	13
				235	423	Стручне услуге	250.000	250.000	100	0	0	250.000
			1502-0005			Пројекат 0005 (П 0005) - Културно туристичка манифестација "Опленачка берба"	8.000.000	8.000.000	100	0	0	8.000.000
						Културно туристичка манифестација "Опленачка берба"	8.000.000	8.000.000	100	0	0	8.000.000
				236	421	Стални трошкови	150.000	150.000	100	0	0	150.000
				237	423	Услуге по уговору	5.250.000	5.250.000	100	0	0	5.250.000
				238	424	Специјализоване услуге	2.200.000	2.200.000	100	0	0	2.200.000
				239	425	Текуће поправке и одржавање	50.000	50.000	100	0	0	50.000
				240	426	Материјал	150.000	150.000	100	0	0	150.000
				241	512	Машине и опрема	200.000	200.000	100	0	0	200.000
						<b>ИЗВОРИ ФИНАНСИРАЊА ЗА ФУНКЦИЈУ 473</b>						
					01	Приходи из буџета	13.604.000	15.364.957	113	0	0	15.364.957
					04	Сопствени приходи	0	0	0	943.415	0	943.415
						<b>УКУПНО ЗА ФУНКЦИЈУ 473</b>	<b>13.604.000</b>	<b>15.364.957</b>	<b>113</b>	<b>943.415</b>	<b>0</b>	<b>16.308.372</b>
						<b>ИЗВОРИ ФИНАНСИРАЊА ЗА ГЛАВУ 1.16.</b>	<b>13.604.000</b>	<b>15.364.957</b>	<b>113</b>	<b>943.415</b>	<b>0</b>	<b>16.308.372</b>
					01	Приходи из буџета	13.604.000	15.364.957	113	0	0	15.364.957
					04	Сопствени приходи	0	0	0	943.415	0	943.415
						<b>УКУПНО ЗА ГЛАВУ 1.16.</b>	<b>13.604.000</b>	<b>15.364.957</b>	<b>113</b>	<b>943.415</b>	<b>0</b>	<b>16.308.372</b>
						<b>ИЗВОРИ ФИНАНСИРАЊА ЗА ПРОГРАМ 1502 ПРОГРАМ 4 - РАЗВОЈ ТУРИЗМА</b>	<b>13.604.000</b>	<b>15.364.957</b>	<b>113</b>	<b>943.415</b>	<b>0</b>	<b>16.308.372</b>
					01	Приходи из буџета	13.604.000	15.364.957	113	0	0	15.364.957
					04	Сопствени приходи	0	0	0	943.415	0	943.415
	3.17.					<b>СРЕДСТВА ЗА РЕВИТАЛИЗАЦИЈУ СЕЛА</b>	<b>9.550.000</b>	<b>9.550.000</b>	<b>100</b>	<b>0</b>	<b>0</b>	<b>9.550.000</b>
		421				<b>ПОЉОПРИВРЕДА</b>	<b>9.550.000</b>	<b>9.550.000</b>	<b>100</b>	<b>0</b>	<b>0</b>	<b>9.550.000</b>
			0101			<b>ПРОГРАМ 5 - РАЗВОЈ ПОЉОПРИВРЕДЕ</b>	<b>9.550.000</b>	<b>9.550.000</b>	<b>600</b>	<b>0</b>	<b>0</b>	<b>9.550.000</b>
			0101-0002			Програмска активност 0002 (ПА 0002) - Подстицај пољопривредној производњи	3.000.000	3.000.000	100	0	0	3.000.000
				242	451	Субвенције јавним нефинансијским предузећима и организац.	3.000.000	3.000.000	100	0	0	3.000.000
			0101-0003			Програмска активност 0003 (ПА 0003) - Рурални развој	4.350.000	4.350.000	100	0	0	4.350.000
				243	424	Специјализоване услуге	2.300.000	2.300.000	100	0	0	2.300.000
						Агенција за рурални развој општине Топола	2.300.000	2.300.000	100	0	0	2.300.000
				244	425	Текуће поправке и одржавање	2.000.000	2.000.000	100	0	0	2.000.000
				245	425	Текуће поправке и одржавање - инвестиционо одржавање	50.000	50.000				50.000
				246	426	Материјал	0	0	0	0	0	0
			0101-0004			Пројекат 0004 (П 0004) - Формирање ЛАГ-а за рурални развој - Друга фаза	300.000	300.000	100	0	0	300.000
				247	451	Субвенције јавним нефинансијским предузећима и организац.	300.000	300.000	100	0	0	300.000
			0101-0005			Пројекат 0005 (П 0005) - Израда стратегије пољопривреде и руралног развоја Општине Топола Прва и друга фаза	700.000	700.000	100	0	0	700.000

Раздео	Глава	Функција	Програмска класификација	Позиција	Економска класификација	О П И С	Средства из буџета	Средства из буџета из извора 01-1	%	Средства из сопствених извора 04	Средства из осталих извора (13 и остало)	УКУПНО
1	2	3	4	5	6	7	8	9	10	11	12	13
				248	451	Субвенције јавним нефинансијским предузећима и организац.	700.000	700.000	100	0	0	700.000
			0101-0006			Пројекат 0006 (П 0006) - Едукација пољопривредника	200.000	200.000	100	0	0	200.000
				249	451	Субвенције јавним нефинансијским предузећима и организац.	200.000	200.000	100	0	0	200.000
			0101-0007			Пројекат 0007 (П 0007) - Унапређење система заштите пољопривредног земљишта на подручју Општине Топола	1.000.000	1.000.000	100	0	0	1.000.000
				250	451	Субвенције јавним нефинансијским предузећима и организац.	1.000.000	1.000.000	100	0	0	1.000.000
						<b>ИЗВОРИ ФИНАНСИРАЊА ЗА ФУНКЦИЈУ 421</b>						0
					01	Приходи из буџета	9.550.000	9.550.000	100	0	0	9.550.000
					04	Сопствени приходи буџетских корисника	0	0	0	0	0	0
						<b>УКУПНО ЗА ФУНКЦИЈУ 421</b>	<b>9.550.000</b>	<b>9.550.000</b>	<b>100</b>	<b>0</b>	<b>0</b>	<b>9.550.000</b>
						<b>ИЗВОРИ ФИНАНСИРАЊА ЗА ГЛАВУ 1.14.</b>						0
					01	Приходи из буџета	9.550.000	9.550.000	100	0	0	9.550.000
					04	Сопствени приходи буџетских корисника	0	0	0	0	0	0
						<b>УКУПНО ЗА ГЛАВУ 1.14.</b>	<b>9.550.000</b>	<b>9.550.000</b>	<b>100</b>	<b>0</b>	<b>0</b>	<b>9.550.000</b>
						<b>ИЗВОРИ ФИНАНСИРАЊА ЗА ПРОГРАМ 0101 ПРОГРАМ 5 - РАЗВОЈ ПОЉОПРИВРЕДЕ</b>			100			9.550.000
					01	Приходи из буџета	9.550.000	9.550.000	100	0	0	9.550.000
					04	Сопствени приходи буџетских корисника	0	0	0	0	0	0
						<b>ИЗВОРИ ФИНАНСИРАЊА ЗА РАЗДЕО 3</b>						
					01	Приходи из буџета	516.014.275	526.342.391	102	0	0	526.342.391
					01	Приходи из буџета- део наменских средстава - еко фонд	6.500.000	8.718.369	134	0	0	8.718.369
					04	Сопствени приходи буџетских корисника	0	0	0	7.189.905	0	7.189.905
					06	Донације од међународних организација	0	0	0	0	33.000.000	33.000.000
					07	Трансфери од других нивоа власти	0	0	0	0	16.158.880	16.158.880
						<b>УКУПНО ЗА РАЗДЕО 3</b>	<b>522.514.275</b>	<b>535.060.760</b>	<b>102</b>	<b>7.189.905</b>	<b>49.158.880</b>	<b>591.409.545</b>
						<b>ИЗВОРИ ФИНАНСИРАЊА ПО ПРОГРАМИМА ЗА РАЗДЕО 3.</b>						
						<b>ПРОГРАМ 1 - ЛОКАЛНИ РАЗВОЈ И ПРОСТОРНО ПЛАНИРАЊЕ</b>	0	400.000	0	0	0	400.000
					01	Приходи из буџета	0	400.000	0	0	0	400.000
						<b>ПРОГРАМ 2 - Комунална делатност</b>	0	114.530.000	0	0	0	114.530.000
					01	Приходи из буџета	0	114.530.000	0	0	0	114.530.000
						<b>ПРОГРАМ 3 - ЛОКАЛНИ ЕКОНОМСКИ РАЗВОЈ</b>	0	1.000.000	0	0	0	1.000.000
					01	Приходи из буџета	0	1.000.000	0	0	0	1.000.000
						<b>ПРОГРАМ 4 - РАЗВОЈ ТУРИЗМА</b>	0	21.412.957	0	943.415	0	22.356.372
					01	Приходи из буџета	0	15.364.957	0	0	0	15.364.957

Раздео	Глава	Функција	Програмска класификација	Позиција	Економска класификација	О П И С	Средства из буџета	Средства из буџета из извора 01- I	%	Средства из сопствених извора 04	Средства из осталих извора (13 и остало)	УКУПНО
1	2	3	4	5	6	7	8	9	10	11	12	13
					04	Сопствени приходи буџетских корисника	0	0	0	943.415	0	943.415
						<b>ПРОГРАМ 5 - РАЗВОЈ ПОЉОПРИВРЕДЕ</b>	0	9.550.000	0	0	0	9.550.000
					01	Приходи из буџета	0	9.550.000	0	0	0	9.550.000
						<b>ПРОГРАМ 6 - ЗАШТИТА ЖИВОТНЕ СРЕДИНЕ</b>	0	8.718.369	0	0	0	8.718.369
					01	Приходи из буџета	0	8.718.369	0	0	0	8.718.369
						<b>ПРОГРАМ 7 - ПУТНА ИНФРАСТРУКТУРА</b>	0	118.218.378	0	0	680.000	118.898.378
					01	Приходи из буџета	0	118.218.378	0	0	680.000	118.898.378
						<b>ПРОГРАМ 8 - ПРЕДШКОЛСКО ВАСПИТАЊЕ</b>	0	45.494.634	0	2.269.170	13.417.487	61.181.291
					01	Приходи из буџета	0	45.494.634	0	0	0	45.494.634
					04	Сопствени приходи буџетских корисника	0	0	0	2.269.170	0	2.269.170
					07	Трансфери од других нивоа власти	0	0	0	0	13.417.487	13.417.487
						<b>ПРОГРАМ 9 - ОСНОВНО ОБРАЗОВАЊЕ</b>	0	37.157.000	0	0	0	37.157.000
					01	Приходи из буџета	0	37.157.000	0	0	0	37.157.000
						<b>ПРОГРАМ 10 - СРЕДЊЕ ОБРАЗОВАЊЕ</b>	0	9.595.000	0	0	0	9.595.000
					01	Приходи из буџета	0	9.595.000	0	0	0	9.595.000
						<b>ПРОГРАМ 11 - СОЦИЈАЛНА И ДЕЧИЈА ЗАШТИТА</b>	0	17.632.980	0	0	33.000.000	50.632.980
					01	Приходи из буџета	0	17.632.980	0	0	33.000.000	50.632.980
						<b>ПРОГРАМ 12 - ПРИМАРНА ЗДРАВСТВЕНА ЗАШТИТА</b>	0	2.870.000	0	0	0	2.870.000
					01	Приходи из буџета	0	2.870.000	0	0	0	2.870.000
						<b>ПРОГРАМ 13 - РАЗВОЈ КУЛТУРЕ</b>	0	23.214.626	0	1.162.320	350.000	24.726.946
					01	Приходи из буџета	0	23.214.626	0	375.845	0	23.590.471
					04	Сопствени приходи буџетских корисника	0	0	0	786.475	0	786.475
					07	Трансфери од других нивоа власти	0	0	0	0	350.000	350.000
						<b>ПРОГРАМ 14 - РАЗВОЈ СПОРТА И ОМЛАДИНЕ</b>	0	19.224.341	0	2.815.000	0	22.039.341
					01	Приходи из буџета	0	18.982.341	0	0	0	18.982.341
					04	Сопствени приходи буџетских корисника	0	0	0	2.815.000	0	2.815.000
					08	Добровољни трансфери од физичких и правних лица	0	0	1	0	0	0
						<b>ПРОГРАМ 15 - ЛОКАЛНА САМОУПРАВА</b>	0	106.042.475	0	0	1.711.393	107.753.868
					01	Приходи из буџета	0	106.042.475	0	0	1.711.393	107.753.868
					06	Донације од међународних организација	0	0	0	0	0	0
4	4.1.					<b>ОПШТИНСКО ПРАВОБРАНИЛАШТВО</b>						0
		330				<b>СУДОВИ</b>	2.098.000	2.098.000	100	0	0	2.098.000
			0602			<b>ПРОГРАМ 15 - ЛОКАЛНА САМОУПРАВА</b>	2.098.000	2.098.000	100	0	0	2.098.000
			0602-0004			<b>Програмска активност 0004 (ПА 0004) - Општинско јавно правобранилаштво</b>	2.098.000	2.098.000	100	0	0	2.098.000
				251	411	Плате, додаци и накнаде запослених	1.410.000	1.410.000	100	0	0	1.410.000
				252	412	Социјални доприноси на терет запослених	253.000	253.000	100	0	0	253.000
				253	413	Накнаде у натури	0	0	0	0	0	0
				254	414	Социјална давања запосленима	20.000	20.000	100	0	0	20.000

Раздео	Глава	Функција	Програмска класификација	Позиција	Економска класификација	О П И С	Средства из буџета	Средства из буџета из извора 01- I	%	Средства из сопствених извора 04	Средства из осталих извора (13 и остало)	УКУПНО
1	2	3	4	5	6	7	8	9	10	11	12	13
				255	415	Накнада трошкова за запослене	0	0	0	0	0	0
				256	416	Награда запосленима и остали посебни расходи	0	0	0	0	0	0
				257	421	Стални трошкови	20.000	20.000	100	0	0	20.000
						Услуге комуникација	20.000	20.000	100	0	0	20.000
				258	422	Трошкови путовања	30.000	30.000	100	0	0	30.000
				259	423	Услуге по уговору	20.000	20.000	100	0	0	20.000
				260	426	Материјал	115.000	115.000	100	0	0	115.000
						Канцеларијски материјал	30.000	30.000	100			30.000
						Стручна литература	80.000	80.000	100	0	0	80.000
						Материјал за саобраћај - гориво	0	0	0	0	0	0
						Материјал за посебне намене	5.000	5.000	100	0	0	5.000
				261	465	Остале дотације и трансфери	190.000	190.000	100	0	0	190.000
				262	512	Машине и опрема	40.000	40.000	100	0	0	40.000
						<b>ИЗВОРИ ФИНАНСИРАЊА ЗА ФУНКЦИЈУ 330</b>						
					01	Приходи из буџета	2.098.000	2.098.000	100	0	0	2.098.000
						<b>УКУПНО ЗА ФУНКЦИЈУ 330</b>	<b>2.098.000</b>	<b>2.098.000</b>	<b>100</b>	<b>0</b>	<b>0</b>	<b>2.098.000</b>
						<b>ИЗВОРИ ФИНАНСИРАЊА ЗА РАЗДЕО 4.</b>						0
					01	Приходи из буџета	2.098.000	2.098.000	100	0	0	2.098.000
						<b>ИЗВОРИ ФИНАНСИРАЊА ЗА ПРОГРАМ 0602 ПРОГРАМ 15 - ЛОКАЛНА САМОУПРАВА</b>						2.098.000
					01	Приходи из буџета	2.098.000	2.098.000	100	0	0	2.098.000
						<b>УКУПНО ЗА РАЗДЕО 4.</b>	<b>2.098.000</b>	<b>2.098.000</b>	<b>100</b>	<b>0</b>	<b>0</b>	<b>2.098.000</b>
						<b>УКУПНО РАЗДЕО 1+2+3+4</b>	<b>546.291.775</b>	<b>558.197.960</b>	<b>102</b>	<b>7.189.905</b>	<b>49.158.880</b>	<b>614.546.745</b>

**Члан 7.**

Ова Одлука ступа на снагу наредног дана од дана објављивања у „Службеном гласнику СО Топола“.

СКУПШТИНА ОПШТИНЕ ТОПОЛА

Број : 020-123/2016-05-1

Дана: 19.05.2016. године

ЗАМЕНИК ПРЕДСЕДНИКА

СКУПШТИНЕ ОПШТИНЕ

Живота Јовановић, с.р.

**РАСХОДИ ПО ПРОГРАМСКОЈ КЛАСИФИКАЦИЈИ СА УТВРЂЕНИМ ЦИЉЕВИМА И ИНДИКАТОРИМА ПРОГРАМСКИХ АКТИВНОСТИ**

р.б	Шифра		Назив	Циљ	Индикатор	Вредност индикатора				Средства из буџета 01- I	Средства из сопствених извора 04	Средства из осталих извора (13 и остало)	УКУПНО
	Програм	Програмска активност				Вредност у базној години 2015	Циљана вредност 2016	Циљана вредност 2017	Циљана вредност 2018				
1	2	3	4	5	6	7	8	9	10	11	12	13	
1	1101	ПРОГРАМ 1 - ЛОКАЛНИ РАЗВОЈ И ПРОСТОРНО ПЛАНИРАЊЕ							400.000	0	0	400.000	
2		1101-0001	Програмска активност 0001 (ПА 0001) - Стратешко, просторно и урбанистичко планирање	Израда планске и урбанистичке о-техничке документације	Број усвојених планова детаљне регулације	4	4	0	0	400.000	0	0	400.000
3	0601	ПРОГРАМ 2 - Комунална делатност							114.530.000	0	0	114.530.000	

р.б	Шифра		Назив	Циљ	Индикатор	Вредност индикатора				Средства из буџета 01-1	Средства из сопствених извора 04	Средства из осталих извора (13 и остало)	УКУПНО
	Програм	Програмска активност				Вредност у базној години 2015	Циљана вредност 2016	Циљана вредност 2017	Циљана вредност 2018				
1	2	3	4	5	6	7	8	9	10	11	12	13	
4		0601-0001	Програмска активност 0001 (ПА 0001) - Водоснабдевање	1.Максимална могућа покривеност корисника и територије услугама комуналне делатности 2. Набавка теретног транспортног камиона за потребе водоснабдева	Степен покривеност и корисника (домаћинства, установе, привредни субјекти и др.) услугама комуналне делатности	42	42	42	42	14.000.000	0	0	14.000.000
5		0601-0002	Програмска активност 0002 (ПА 0002) - Управљање отпадним водама	Адекватан квалитет пружених услуга комуналне делатности	Број интегрениција на канализационој мрежи	28	28	28	28	4.850.000	0	0	4.850.000
6		0601-0003	Програмска активност 0003 (ПА 0003) - Одржавање депонија	1.Адекватан квалитет пружених услуга чврстог отпада кроз набавку камиона смећара 2.Максимална могућа покривеност корисника и територије услугама уклањања отпада	1- Укупна количина скупљеног отпада 2. Степен покривеност и корисника услугама управљања отпадом	3000 тоне 30%	3000 тоне 30%	3000 тоне 30%	3000 тоне 30%	10.400.000	0	0	10.400.000
7		0601-0008	Програмска активност 0008 (ПА 0008) - Јавна хигијена	Адекватан квалитет пружених услуга одржавања чистоће јавних површина	Динамика чистићена јавних површина	Дневно	Дневно	Дневно	Дневно	18.050.000	0	0	18.050.000
8		0601-0009	Програмска активност 0009 (ПА 0009) - Уређење и одржавање зеленила	Максимална могућа покривеност насеља и територије услугама уређења и одржавања зеленила	Укупан број м <sup>2</sup> зелене површине на којој се уређује и одржава зеленило	15000м <sup>2</sup>	15000м <sup>2</sup>	15000м <sup>2</sup>	15000м <sup>2</sup>	5.300.000	0	0	5.300.000
9		0601-0010	Програмска активност 0009 (ПА 0009) - Уређење и одржавање зеленила	Ефикасно и рационално спровођење комуналне делатности	Степен уштеде ел. Енергије у јавној расвети на територији општине Топола ( изражен у %)	55	55	60	60	0	0	0	0
10		0601-0015	Пројекат 0015 (П 0015) – Реконструкција, рационализација и одржавање јавне расвете	Адекватан квалитет пружених услуга јавне расвете	Укупан број светилки које су замењене савременијим ( изражено у %)	100	0	0	0	10.000.000	0	0	10.000.000
11		0601-0016	Пројекат 0016 (П 0016) - Експропријација земљишта за гробље	Изузимање парцеле за потребе проширења гробља	Проширивање постојећег гробља у складу са ПДР	3.90.00ha	3.90.00ha	3.90.00ha	3.90.00ha	600.000	0	0	600.000

р.б	Шифра		Назив	Циљ	Индикатор	Вредност индикатора				Средства из буџета 01- I	Средства из сопствених извора 04	Средства из осталих извора (13 и остало)	УКУПНО
	Програм	Програмска активност				Вредност у базној години 2015	Циљана вредност 2016	Циљана вредност 2017	Циљана вредност 2018				
1	2	3	4	5	6	7	8	9	10	11	12	13	
12		0601-0017	Пројекат 0017 (П 0017) - Канализација Божурња	Изградња канализационе мреже ради максималне покривеност и корисника	Број км мреже	2км	2км	0	0	3.900.000	0	0	3.900.000
13		0601-0018	Пројекат 0018 (П 0018) - АЦЦ Крива бара	Замена посоеђе водоводне линије ради квалитетнијег водоснабдевања	Укупна дужина	2км	2км	0	0	16.500.000	0	0	16.500.000
14		0601-0019	Пројекат 0019 (П 0019) - Изградња водоводне и канализационе мреже у улици Владимира Карића	Изградња водоводне линије ради максималне покривеност и корисника	Укупна дужина изградње водоводне линије	800 м	800 м	0	0	895.000	0	0	895.000
15		0601-0020	Пројекат 0020 (П 0020) - Канализација Љубесело	Изградња канализационе мреже ради максималне покривеност и корисника и територије	Укупна дужина изградње водоводне линије	700м	700м	0	0	18.150.000	0	0	18.150.000
16		0601-0021	Пројекат 0021 (П 0021) - Изградња црпне станице за канализацију у Божурњи	Изградња канализационе мреже ради максималне покривеност и корисника и територије	Укупна дужина изградње водоводне и канализационе мреже	370м	370м	0	0	5.220.000	0	0	5.220.000
17		0601-0022	Пројекат 0022 (П 0022) - Изградња водоводне линије у Жабарима	Изградња водоводне линије ради максималне покривеност и корисника	Укупна дужина изградње водоводне линије	780м	780м	0	0	3.240.000	0	0	3.240.000
18		0601-0023	Пројекат 0023 (П 0023) - Изградња канализационе мреже - Улица Никољска - Камењак	Изградња канализационе мреже ради максималне покривеност и корисника и територије	Број км мреже	300м	300м	0	0	3.025.000	0	0	3.025.000
19		0601-0024	Пројекат 0024 (П 0024) - Изградња цевовода од изворишта Божурња до резервоара Оплењак (Обавеза из 2015.г.)	Изградња водоводне линије ради максималне покривеност и корисника	Укупна дужина изградње водоводне линије	769	769	0	0	400.000	0	0	400.000
20	1501		ПРОГРАМ 3 - ЛОКАЛНИ ЕКОНОМСКИ И РАЗВОЈ							1.000.000	0	0	1.000.000

р.б	Шифра		Назив	Циљ	Индикатор	Вредност индикатора				Средства из буџета 01- I	Средства из сопствених извора 04	Средства из осталих извора (13 и остало)	УКУПНО
	Програм	Програмска активност				Вредност у базној години 2015	Циљана вредност 2016	Циљана вредност 2017	Циљана вредност 2018				
1	2	3	4	5	6	7	8	9	10	11	12	13	
21		1501-0001	Програмска активност 0001 (ПА 0001) - подршка постојећој привреди	Успостављање сарадње између представника привреде и локалне самоуправе	Број организованих партнерстава локалне привреде и ЈС за подршку локалној привреди	5	5	5	5	500.000	0	0	500.000
22		1501-0007	Пројекат 0007 (П 0007) - Израда портфолиа имовине у јавној својини за подручје општине топола - Друга фаза	Стварање услова за ефикасно управљање јавном имовином	број објеката/парцела унетих у портфолио	3700	4000	4000	4000	500.000	0	0	500.000
23	1502		ПРОГРАМ 4 - РАЗВОЈ ТУРИЗМА							21.412.957	943.415	0	22.356.372
24		1502-0001	Програмска активност 0001 (ПА 0001) - Управљање развојем туризма	Повећање капацитета туристичке организације и стварање партнерства и сарадње са окружењима	Број иницијатива које Туристичка организација покренула у вези са пројектима	3	3	4	4	6.564.957	943.415	0	7.508.372
					Постојање институција које се бави развојем и промоцијом туристичких производа на регионалном нивоу	2	2	3	3				
25		1502-0002	Програмска активност 0002 (ПА 0002) - Туристичка промоција	Адекватна промоција туристичке понуде општине	Број сајмова на којима општина учествује	5	5	5	5	550.000	0	0	550.000
					Постојање брошура- флајера, календара манифестација	18.500	19.000	19.000	19.000				
26		1502-0003	Пројекат 0003 (П 0003) - Мрежа изузетних дестинација - шанса за развој туристичких потенцијала општине Топола	Повећање информисаности јавности о туристичкој понуди општине кроз активности Туристичке организације и стратешка партнерства	Број одржаних промотивних акција са туристичким организацијама из региона са којима се сарађује	6	7	7	7	0	0	0	0



р.б	Шифра		Назив	Циљ	Индикатор	Вредност индикатора				Средства из буџета 01- I	Средства из сопствених извора 04	Средства из осталих извора (13 и остало)	УКУПНО
	Програм	Програмска активност				Вредност у базној години 2015	Циљана вредност 2016	Циљана вредност 2017	Циљана вредност 2018				
1	2	3	4	5	6	7	8	9	10	11	12	13	
27		1502-0004	Пројекат 0004 (П 0004) - Развој рецептивног туризма кроз јачање капацитета оплначког пута вина	Повећање квалитета туристичких услуга које се пружају на територији града	Број регистрованих пружаоца услуга	7	8	9	9	250.000	0	0	250.000
					Број уређених и на адекватан начин обележених локалитета (туристичка организација)	5	8	10	12				
28		1502-0005	Пројекат 0005 (П 0005) - Културно туристичка манифестација "Опленачка берба"	Адекватна промоција туристичке понуде општине	1. Број догађаја који промовишу туристичку понуду општине у земљи и иностранству	5	6	7	8	8.000.000	0	0	8.000.000
					2. Постојање пропагандног материјала на више језика	3	4	5	5				
					3. Број наручених текстова или медијског представљања	4	5	5	6				
29		1502-0006	Пројекат 0006 (П 0006) - Изградња визиторског центра у Тополи - Прва и Друга фаза	Повећање капацитета туристичке организације и повећање квалитета туристичких услуга	1. Техничка опремљеност 2. Квалитативно увећање	0	0	1	1	6.048.000	0	0	6.048.000
30	0101		ПРОГРАМ 5 - РАЗВОЈ ПОЉОПРИВРЕДЕ							9.550.000	0	0	9.550.000
31		0101-0002	Програмска активност 0002 (ПА 0002) - Подстицај пољопривредној производњи	Изградња одрживог, ефикасног и конкурентног пољопривредног сектора	Број регистрованих пољопривредних газдинстава која су користила права на локалне подстицаје	95	100	105	110	3.000.000	0	0	3.000.000
32		0101-0003	Програмска активност 0003 (ПА 0003) - Рурални развој	Развој одговарајућих економских услова у сеоским срединама	Процент буџетских средстава који се издваја за програме руралног развоја у односу на укупан буџет Општине Топола	1	1,74	1,74	2	4.350.000	0	0	4.350.000
33		0101-0004	Пројекат 0004 (П 0004) - Формирање ЛАГ-а за рурални развој - Друга фаза	Стварање услова за убрзан рурални развој	Број заинтересованих субјеката за формирање ЛАГ-а	20	25	0	0	300.000	0	0	300.000

р.б	Шифра		Назив	Циљ	Индикатор	Вредност индикатора				Средства из буџета 01- I	Средства из сопствених извора 04	Средства из осталих извора (13 и остало)	УКУПНО
	Програм	Програмска активност				Вредност у базној години 2015	Циљана вредност 2016	Циљана вредност 2017	Циљана вредност 2018				
1	2	3	4	5	6	7	8	9	10	11	12	13	
34		0101-0005	Пројекат 0005 (П 0005) - Израда стратегије пољопривреде и руралног развоја Општине Топола	Подизање капацитета локалне заједнице за развој пољопривреде и села	Усвојена стратегија пољопривреде и руралног развоја Општине Топола	0	1	0	0	700.000	0	0	700.000
35		0101-0006	Пројекат 0006 (П 0006) - Едукација пољопривредника	Подизање нивоа знања пољопривредних произвођача	Број одржаних едукација на територији општине Топола	6	6	8	10	200.000	0	0	200.000
36		0101-0007	Пројекат 0007 (П 0007) - Унапређење система заштите пољопривредног земљишта на подручју Општине Топола	Стварање услова за сигурнију пољопривредну производњу и бржи економски напредак села	Број обухваћених пољопривредних газдинстава	0	3500	3500	3500	1.000.000	0	0	1.000.000
37	0401		ПРОГРАМ 6 - ЗАШТИТА ЖИВОТНЕ СРЕДИНЕ							8.718.369	0	0	8.718.369
38		0401-0001	Програмска активност 0001 (ПА 0001) - Управљање заштитом животне средине и природних вредности	Стварање услова за смањење негативних утицаја на животну средину	Процент издвајања буџетских средстава за заштиту животне средине у односу на укупан буџет општине Топола	1,20	1,20	1,20	1,20	50.941	0	0	50.941
39		0401-0002	Пројекат 0002 (ПА 0002) - Израда пројектно-техничке документације технолошког решења за евакуацију и одлагање муља од процеса прања филтерских испуна на ПШПВ у Јарменовцима	Израда пројектно-техничке документације	Број пројектно-техничке документације	0	1	0	0	150.000	0	0	150.000
40		0401-0003	Пројекат 0003 (ПА 0003) - Уређење зелених површина	Уређење зелене површине	Укупна дужина	0	200 150	0	0	765.000	0	0	765.000
41		0401-0004	Пројекат 0004 (ПА 0004) - Едукација најмлађе популације из области заштите животне средине у сеоском подручју	Подизање нивоа и одговорност и за стање животне средине	Број деце укључене у спровођење пројекатне активности	0	90	0	0	500.000	0	0	500.000

р.б	Шифра		Назив	Циљ	Индикатор	Вредност индикатора				Средства из буџета 01-1	Средства из сопствених извора 04	Средства из осталих извора (13 и остало)	УКУПНО
	Програм	Програмска активност				Вредност у базној години 2015	Циљана вредност 2016	Циљана вредност 2017	Циљана вредност 2018				
1	2	3	4	5	6	7	8	9	10	11	12	13	
42		0401-0005	Пројекат 0005 (ПА 0005) - Сакупљање и прерада отпадних материјала	Унапређење квалитета животне средине	Број деце укључене у спровођење пројекатне активности	0	160	0	0	500.000	0	0	500.000
43		0401-0006	Пројекат 0006 (ПА 0006) - Санација дивљих депонија у насељеним местима општине Топола	Очишћење најугроженије депоније	Број очишћених депонија	0	0	5	0	1.000.000	0	0	1.000.000
44		0401-0007	Пројекат 0007 (ПА 0007) - Изградња линије муља на постројењу за пречишћавање отпадних вода у Тополи - прва фаза	Унапређење квалитета животне средине	Степен пречишћености отпадних вода	0	94%	0	0	4.000.000	0	0	4.000.000
45		0401-0008	Пројекат 0008 (ПА 0008) - Измиривање обавеза из 2015 године по Пројекту "Унапређење рада постројења за пречишћавање отпадних вода у Тополи и обезбеђивање услова за несметано функционисање"	Унапређење квалитета животне средине	Степен пречишћености отпадних вода који се излива у реку	0	94%	0	0	1.752.428	0	0	1.752.428
46	0701		ПРОГРАМ 7 - ПУТНА ИНФРАСТРУКТУРА							118.218.378	0	680.000	118.898.378
47		0701-0001	Програмска активност 0001 (ПА 0001) - Управљање саобраћајном инфраструктуром	Развијеност инфраструктуре у контексту доприноса социоекономском развоју	Одржавање путева засновано на стварној количини радова	количина х јединица мере	количина х јединица мере	количина х јединица мере	количина х јединица мере	2.560.000	0	0	2.560.000
48		0701-0002	Програмска активност 0002 (ПА 0002) - Одржавање путева	Одржавање квалитета путне мреже кроз реконструкцију и редовно одржавање путне инфраструктуре	Одржавање путева засновано на ваљаном извршењу радова	испуњен стандард	испуњен стандард	испуњен стандард	испуњен стандард	112.633.378	0	680.000	113.313.378
49		0701-0003	Пројекат 0003 (ПА 0003) - Реконструкција а улице поред изворишта кречана	Развијеност инфраструктуре у контексту доприноса социоекономском развоју	Дужина изграђених саобраћајница које су у надлежности града/општине ( км)	0.5	1	1	1	3.025.000	0	0	3.025.000

р.б	Шифра		Назив	Циљ	Индикатор	Вредност индикатора				Средства из буџета 01- I	Средства из сопствених извора 04	Средства из осталих извора (13 и остало)	УКУПНО
	Програм	Програмска активност				Вредност у базној години 2015	Циљана вредност 2016	Циљана вредност 2017	Циљана вредност 2018				
1	2	3	4	5	6	7	8	9	10	11	12	13	
50		0701-0004	Пројекат 0004 (П 0004) - Изградња моста у месној заједници Загорица	Развијеност инфраструктуре у контексту доприноса социо-економском развоју	Дужина изграђених саобраћајница које су у надлежности града/општине ( км)	0	0,6	0	0	0	0	0	
51	2001		ПРОГРАМ 8 - ПРЕДШКОЛСКО ВАСПИТАЊЕ						45.494.634	2.269.170	13.417.487	61.181.291	
52		2001-0001	Програмска активност 0001 (ПА 0001) - Функционисање предшколских установа	1. Обезбеђени прописани услови за васпитно-образовни рад са децом 2. Унапређење квалитета предшколског образовања и васпитања 3. Ефикасно предшколско васпитање и рационална употреба средстава	1. Просечан број деце у вртићу/пп 2. Број запослених који је добио најмање 24 бода за стручно усавршавање 3. Реални трошкови предшколског образовања	150/189 31 21400/4300	150/167 31 21400/4300	180/151 31 21400/4300	180/159 31 21400/4300	45.494.634	2.269.170	13.417.487	61.181.291
53		2001-0002	Пројекат 0002 (П 0002) - Израда пројектне документације за проширивање вртића	Повећан обухват десеце	Број уписане деце	150	150	180	180	0	0	0	
					Површина објекта	1635	1635	1745	1745				
					Листа чекања	70	70	40	40				
54		2001-0003	Пројекат 0003 (П 0003) - Изградња пешачких стаза са рампама	Обезбеђење прописаних техничких услова	Задовољство корисника	не	да	да	да	0	0	0	
					Омогућен приступ колицима	не	да	да	да				
					Бр. обухваћених објеката	0	2	2	2				
				Обухват деце	Бр. Уписане деце	1	3	3	3				
					Бр. Развојних група	0	0	1	1				
55	2002		ПРОГРАМ 9 - ОСНОВНО ОБРАЗОВАЊЕ						37.157.000	0	0	37.157.000	
56		2002-0001	Програмска активност 0001 (ПА 0001) - Функционисање основних школа	Ефикасно основно образовање и рационална употреба средстава	Процент буџета града/општине издвојен за основно образовање	5,81	7,03	7,1	7,2	35.557.000	0	0	35.557.000
57		2002-0002	Пројекат 0002 (П 0002) - Замена столарије и санација канализационе мреже (ЕИБ)	Замена дотрајале столарије ради обезбеђења бољих услова за рад	1. Трошкови електричне енергије по метру квадратном	13,9	12	12	12	100.000	0	0	100.000
					2. Трошкови угља по метру квадратном	0,03	0,028	0,028	0,028				
				Подизање нивоа хигијене на виши ниво	1. Трошкови средстава хигијене по метру квадратном	0,02	0,018	0,018	0,018				
2. Трошкови воде по метру квадратном	0,2	0,15	0,15		0,15								

р.б	Шифра		Назив	Циљ	Индикатор	Вредност индикатора				Средства из буџета 01- I	Средства из сопствених извора 04	Средства из осталих извора (13 и остало)	УКУПНО
	Програм	Програмска активност				Вредност у базној години 2015	Циљана вредност 2016	Циљана вредност 2017	Циљана вредност 2018				
1	2	3	4	5	6	7	8	9	10	11	12	13	
58		2002-0003	Пројекат 0003 (П 0003) - Реконструкција крова у матичној школи	Омогућавање бољих и безбедних услова за рад у школи	Трошкови електричне енергије по метру квадратном	12,77	11,5	11,5	11,5	460.000	0	0	460.000
					Трошкови угља по метру квадратном	0,08	0,07	0,07	0,07				
59		2002-0004	Пројекат 0004 (П 0004) - Реконструкција школе у ПО Светлић и израда мокрог чвора	Омогућавање бољих и безбедних услова за рад у школи	1.Трошкови угља по квадратном метру 2.Трошкови електричне енергије по квадратном метру	0,03 2,81	0,028 2,5	0,028 2,5	0,028 2,5				
				Подизање нивоа хигијене на виши ниво	1.Трошкови средстава хигијене по метру квадратном 2.Трошкови средстава за дезинфекцију у по квадратном метру	0,03 0,03	0,027 0,027	0,027 0,027	0,027 0,027	30.000	0	0	30.000
60		2002-0005	Пројекат 0005 (П 0005) - Изградња санитарног чвора у ОШ „С.Радовић, Белосавци-издвојено одељење у Јеленцу	Реконструкција мокрог чвора ради подизања нивоа хигијене	Трошкови хигијене по метру квадратном	0,05	0,04	0,04	0,04	180.000	0	0	180.000
61		2002-0006	Пројекат 0006 (П 0006) - Израда санитарног чвора у издвојеном одељењу у Пласковцу (ЕИБ)	Подизање нивоа хигијене на виши ниво	Трошкови средстава хигијене по метру квадратном	0,25	0,23	0,23	0,23	30.000	0	0	30.000
62		2002-0007	Пројекат 0007 (П 0007) - Реконструкција крова у матичној школи	Реконструкција крова на улазу у матичну школу	Трошкови електричне енергије по метру квадратном Трошкови угља по квадратном метру	12,77 0,07	11,5 0,06	11,5 0,06	11,5 0,06	200.000	0	0	200.000
63		2002-0008	Пројекат 0008 (П 0008) - Изградња санитарног чвора у ОШ Милан Благојевић - издвојено одељење у Горовичу	Подизање нивоа хигијене на виши ниво	Трошкови средстава хигијене по метру квадратном	0,05	0,04	0,04	0,04	100.000	0	0	100.000
64		2002-0009	Пројекат 0009 (П 0009) - Изградња физкултурне сале	Подизање нивоа наставе на виши ниво	Постигнути успеси на спортским такмичењима	Друго место на спортским такмичењима	Треће место на спортским такмичењима	Треће место на спортским такмичењима	Треће место на спортским такмичењима	500.000	0	0	500.000
65	2003		ПРОГРАМ 10 - СРЕДЊЕ ОБРАЗОВАЊЕ							9.595.000	0	0	9.595.000

р.б	Шифра		Назив	Циљ	Индикатор	Вредност индикатора				Средства из буџета 01- I	Средства из сопствених извора 04	Средства из осталих извора (13 и остало)	УКУПНО
	Програм	Програмска активност				Вредност у базној години 2015	Циљана вредност 2016	Циљана вредност 2017	Циљана вредност 2018				
1	2	3	4	5	6	7	8	9	10	11	12	13	
66		2003-0001	Програмска активност 0001 (ПА 0001) - Функционисање средњих школа	Обезбеђени прописани услови за васпитно-образовни рад у средњим школама и безбедно одвијање наставе	Број школских објеката/број школа	2/1	2/1	2/1		9.595.000	0	0	9.595.000
				Унапређење квалитета образовања у средњим школама	Ниво техничке опремљеност и школа	47	48	48	48				
					Број ученика који похађају ваннаставне активности/у односу на укупан број ученика	65%	70%	70%	70%				
					Број примерака обавезне лектире које се налазе у библиотекама и доступне су ученицима	11320	11360	11360	11370				
67	0901		ПРОГРАМ 11 - СОЦИЈАЛНА И ДЕЧИЈА ЗАШТИТА							17.632.980	0	33.000.000	50.632.980
68		0901-0001	Програмска активност 0001 (ПА 0001) - Социјалне помоћи	Побољшање социјално-економских услова живота грађана који припадају посебно осетљивим социјалним групама (Избелгице и расељена лица)	Број избеглих, интернорасељених и повратника по радмислији којима је пружена подршка у економском оснаживању	54	54	55	55	9.390.000	0	0	9.390.000
69		0901-0002	Програмска активност 0002 (ПА 0002) - Прихватилишта, приватне станице и друге врсте смештаја	Обезбеђење привременог смештаја, задовољење основних потреба и пружање временски ограничене услуге интервенција у кризним ситуацијама појединцима и породицама којима је потребно неодложно осигурати безбедност	Висина буџетских издвајања одређених за потребе пружања услуга интервенције у кризним ситуацијама	1.542.000	1.600.000	1.600.000	1.600.000	1.600.000	0	0	1.600.000
70		0901-0003	Програмска активност 0003 (ПА 0003) - Подршка социо-хуманитарним организацијама	Побољшање развоја разноврсних социјалних услуга у зајадници и укључивање у сферу пружања услуга што више различитих социјалних актера	Број удружења/хуманитарних организација које добијају средства из буџета локалне самоуправе	7	8	8	8	1.325.000	0	0	1.325.000

р.б	Шифра		Назив	Циљ	Индикатор	Вредност индикатора				Средства из буџета 01-1	Средства из сопствених извора 04	Средства из осталих извора (13 и остало)	УКУПНО
	Програм	Програмска активност				Вредност у базној години 2015	Циљана вредност 2016	Циљана вредност 2017	Циљана вредност 2018				
1	2	3	4	5	6	7	8	9	10	11	12	13	
71		0901-0004	Програмска активност 0004 (ПА 0004) - Саветодавно-терапјске и социјално едукативне услуге	Унапређење положаја жена у општини Топола	1. Број жена учесника пројекта 2. Усвојен акциони план	15 1	20 /	25 /	25 /	2.517.980	0	33.000.000	35.517.980
72		0901-0005	Програмска активност 0005 (ПА 0005) - Активности црвеног крста	Социјално деловање-олакшавање људске патње пружањем неопходен ургентне помоћи лицима у невољи, развијањем солидарност и међу људима, организовањем различитих облика помоћи	1. Број акција на прикупљању различитих врста помоћи (укључујући и акције добровољног давања криви) 2. Број корисника народне кухиње	10 350	10 350	12 320	12 300	2.800.000	0	0	2.800.000
73	1801		ПРОГРАМ 12 - ПРИМАРНА ЗДРАВСТВЕНА ЗАШТИТА							2.870.000	0	0	2.870.000
74		1801-0001	Програмска активност 0001 (ПА 0001) - Функционисање установа примарне здравствене заштите	Унапређење ефикасности примарне здравствене заштите	Процент буџета који се издваја за набавку,инвестиционо и текуће одржавање опреме	0,50	0,50	1	1	2.870.000	0	0	2.870.000
75	1201		ПРОГРАМ 13 - РАЗВОЈ КУЛТУРЕ							23.214.626	1.162.320	350.000	24.726.946
76		1201-0001	Програмска активност 0001 (ПА 0001) - Функционисање локалних установа културе	Подстицање развоја културе кроз јачање капацитета установа културе	Процент учешћа издвајања за функционисања установа у буџету општине	3,7	4,6	5	5	16.994.518	812.320	0	17.806.838
77		1201-0002	Програмска активност 0002 (ПА 0002) - Подстицај културном и уметничком стваралаштву	Повећање интересовања грађана за културне садржаје	Број чланова библиотеке и број посетилаца на културним догађајима	620 / 4660	660/4930	710/610 0	710/610	2.320.000	200.000	0	2.520.000
78		1201-0003	Пројекат 0003 (П 0003) - Ђурђевдански дани	Повећање интересовања грађана за културне садржаје	Посећеност културних садржаја од стране мештана и туриста Тополе	300	0	500	500	20.000	0	0	20.000
79		1201-0004	Пројекат 0004 (П 0004) - Манифестација "Бадњи дан - Божић"	Очување традиције српског народа,нематеријално културно наслеђе и обичаје.	1.Број подељених пакетића 2.Посећеност манифестације	750 1500	800 1600	800 1600	800 1600	290.108	0	0	290.108

р.б	Шифра		Назив	Циљ	Индикатор	Вредност индикатора				Средства из буџета 01-Г	Средства из сопствених извора 04	Средства из осталих извора (13 и остало)	УКУПНО
	Програм	Програмска активност				Вредност у базној години 2015	Циљана вредност 2016	Циљана вредност 2017	Циљана вредност 2018				
1	2	3	4	5	6	7	8	9	10	11	12	13	
80		1201-0005	Пројекат 0005 (П 0005) - Промоција програма "Тополско лето 2015"	1. Оплењивање културног живота и нуђење разноврсног садржаја становништву. 2. Континуитет у организовању манифестације	1. Посећеност културних садржаја манифестације од стране мештана Тополе	2000	2100	2200	2200	180.000	0	0	180.000
81		1201-0006	Пројекат 0006 (П 0006) - Фестивал хорова и хорске музике	1. Промовисање Опленца као духовног центра Шумадије и оплењивање културног живота у општини Топола 2. Прерастање у традиционалну и међународну манифестацију	1. Посећеност културних садржаја манифестације од стране мештана Тополе	260	270	280	310	110.000	0	0	110.000
82		1201-0007	Пројекат 0007 (П 0007) - Ликовна колонија - липовац	Подстицање развоја сликарства и ирнизација дечије сликарске радионице	1. Посећеност културних садржаја манифестације од стране мештана Тополе 2. Посећеност културних садржаја манифестације од стране туриста 3. Процент ућешћа деце на ликовним радионицама	180 10 30	200 10 33	200 10 33	200 10 33	400.000	0	200.000	600.000
83		1201-0008	Пројекат 0008 (П 0008) - Фестивал Дуо драме	Оплењивање културног живота у општини Топола	1. Број одржаних представа 2. Гласови публике за најбољу представу	6 1000	6 1100	6 2000	6 2000	500.000	150.000	150.000	800.000
84		1201-0009	Пројекат 0009 (П 0009) - Видовдански рок концерт	Окупљање младих и неафирмисаних музичара из Тополе	1. Посећеност културних садржаја манифестације од стране мештана Тополе	670	700	720	720	490.000	0	0	490.000
85		1201-0010	Пројекат 0010 (П 0010) - Петровдански концерт	Адекватна промоција туристичке понуде општине	Посећеност културних садржаја од стране мештана и туриста Тополе	700	750	800	800	304.000	0	0	304.000
86		1201-0011	Пројекат 0011 (П 0011) - Јасенички жубор	Очување традиције српског народа, немаат еријално културно наслеђе и обичаје.	Посећеност културних садржаја од стране мештана и туриста Тополе	350	370	380	380	80.000	0	0	80.000
87		1201-0012	Пројекат 0012 (П 0012) - Слава општине Топола - Мала Госпојина	Очување традиције српског народа, немаат еријално културно наслеђе и обичаје.	Присуство гостију на слави	300	350	350	360	400.000	0	0	400.000



р.б	Шифра		Назив	Циљ	Индикатор	Вредност индикатора				Средства из буџета 01-Г	Средства из сопствених извора 04	Средства из осталих извора (13 и остало)	УКУПНО
	Програм	Програмска активност				Вредност у базној години 2015	Циљана вредност 2016	Циљана вредност 2017	Циљана вредност 2018				
1	2	3	4	5	6	7	8	9	10	11	12	13	
88		1201-0013	Пројекат 0013 (П 0013) - Сабор изворног народног стваралаштва	Очување традиције српског народа, нематиријално културно наслеђе и обичаје.	Посећеност културних садржаја од стране мештана и туриста Тополе	0	1500	1700	1900	106.000	0	0	106.000
89		1201-0014	Пројекат 0014 (П 0014) - Изградња мокрог чвора у згради библиотеке - прва фаза	Подизање нивоа хигијене на виши ниво	Трошкови средстава хигијене по метру квадратном	0,25	0,23	0,23	0,23	1.020.000	0	0	1.020.000
90	1301		ПРОГРАМ 14 - РАЗВОЈ СПОРТА И ОМЛАДИНЕ							19.224.341	2.815.000	0	22.039.341
91		1301-0001	Програмска активност 0001 (ПА 0001) - Подршка локалним спортским организацијама, удружењима и савезима	Обезбеђивање услова за рад и унапређење капацитета спортских организација преко којих се остварује јавни интерес у области спорта у општини	Процент буџета намењен финансирању у спортских организација	2,15	2,91	3	3	14.202.341	2.815.000	0	17.017.341
92		1301-0002	Програмска активност 0003 (П 0003) - Одржавање спортске инфраструктуре - Измиривање обавеза из 2015 године	Планско подстицање деце и омладине за бављење спортом	Планско подстицање деце и омладине за бављење спортом	1	1	0	0	242.000	0	0	242.000
93		1301-0003	Програмска активност 0003 (ПА 0003) - Одржавање спортске инфраструктуре	Обезбеђивање услова за рад и унапређење капацитета спортских установа преко којих се остварује јавни интерес у области спорта у општини	Процент буџета намењен финансирању у спортских удружења	0,16	0,2	0,2	0,25	1.000.000	0	0	1.000.000
94		1301-0006	Пројекат 0006 (П 0006) - Реконструкција фудбалског терена ФК Карађорђе	1.Планско подстицање деце и омладине за бављење спортом 2.Обезбеђивање услова за бављење спортом	1.Планско подстицање деце и омладине за бављење спортом 2.Обезбеђивање услова за бављење спортом	1	1	0	0	3.100.000	0	0	3.100.000
95		1301-0007	Пројекат 0007 (П 0007) - Извођење противпожарне и громобранске заштите на балон сали	Обезбеђивање услова за рад и унапређење капацитета спортских објеката	Број анимиране деце, сенијора и јуниора у општини Топола	80	90	100	110	500.000	0	0	500.000

р.б	Шифра		Назив	Циљ	Индикатор	Вредност индикатора				Средства из буџета 01- I	Средства из сопствених извора 04	Средства из осталих извора (13 и остало)	УКУПНО
	Програм	Програмска активност				Вредност у базној години 2015	Циљана вредност 2016	Циљана вредност 2017	Циљана вредност 2018				
1	2	3	4	5	6	7	8	9	10	11	12	13	
96		1301-0008	Пројекат 0008 (П 0008) - Извођење радова на бетонирању простора око терена у балон хали	Обезбеђивање услова за рад и унапређење капацитета спортских организација преко којих се остварује јавни интерес у области спорта у општини	Процент буџета намењен финансирању у спортских организација	4%	4%	4%	4%	180.000	0	0	180.000
97	0602		ПРОГРАМ 15 - ЛОКАЛНА САМОУПРАВА							129.179.675	0	1.711.393	130.891.068
98		0602-0001	Програмска активност 0001 (ПА 0001) - Функционисање локалне самоуправе и градских општина	Обезбеђено континуирано функционисање органа ЈЛС	1. Број седница скупштине општине 2. Број седница општинског већа 3. Број запослених који су похађали семинаре, програме и разне обуке 4. Процент изворних прихода у односу на укупне приходе 5. Број реализованих пројеката на годишњем нивоу из донаторских средстава	15 25 10 15%	15 25 12 17%	18 27 12 18%	16 25 12 18%	106.196.060	0	0	106.196.060
99		0602-0002	Програмска активност 0002 (ПА 0002) - Месне заједнице	1. Обезбеђено задовољавање потреба и интереса локалног становништва а деловањем месних заједница	1. Степен остварења програма рада месних заједница	50%	60%	70%	70%	7.055.615	0	1.711.393	8.767.008
100		0602-0003	Програмска активност 0003 (ПА 0003) - Управљање јавним дугом	Одржавање финансијске стабилности општине и финансирање капиталних инвестиционих расхода	Учешће обавеза по дуговима у текућим приходима	1,09%	1,66	2%	2%	13.330.000	0	0	13.330.000
101		0602-0004	Програмска активност 0004 (ПА 0004) - Општинско јавно правобранилаштво	Заштита имовинских права и интереса општине	Број предмета у раду правобранилаштва	180	185	190	190	2.098.000	0	0	2.098.000

р.б	Шифра		Назив	Циљ	Индикатор	Вредност индикатора				Средства из буџета 01- I	Средства из сопствених извора 04	Средства из осталих извора (13 и остало)	УКУПНО
	Програм	Програмска активност				Вредност у базној години 2015	Циљана вредност 2016	Циљана вредност 2017	Циљана вредност 2018				
1	2	3	4	5	6	7	8	9	10	11	12	13	
102	0602-0007	Програмска активност 0007 (ПА 0007) - Канцеларија за младе	Успостављени институционални услови у општини за подршку активном укључивању млади, подршку различитим друштвеним активностима младих и креативном испољавању њихових потреба	Број организованих активности и пројекта КЗМ	11	15	16	16	500.000	0	0	500.000	
<b>Укупно:</b>									<b>558.197.960</b>	<b>7.189.905</b>	<b>49.158.880</b>	<b>614.546.745</b>	

-5-

На основу члана 120. став 3. Закона о социјалној заштити („Службени гласник РС“, број 24/2011), члана 32. став 1. тачка 6. Закона о локалној самоуправи („Службени гласник РС“, број 129/2007), Уредбе о наменским трансферима у социјалној заштити („Службени гласник РС“, број 18/2016), члана 22. Статута Општине Топола („Службени гласник СО Топола“, бр.11/2008) и члана 98. Пословника Скупштине Општине Топола („Службени гласник СО Топола“, бр. 12/2008),

Скупштина Општине Топола на седници одржаној дана 19.05.2016. године донела је

**О Д Л У К У**  
**о првој измени и допуни Одлуке о правима на материјалну подршку и услуге социјалне заштите у Општини Топола**

**Члан 1.**

У Одлуци о правима на материјалну подршку и услуге социјалне заштите у Општини Топола („Службени гласник СО Топола“ број 2/2012), у члану 17. у ставу 2. после тачке 8. додају се нове тачке 9. и 10. које гласе:

„9. Лични пратилац детету са инвалидитетом као подршка за задовољавање основних потреба у свакодневном животу,

10. остале услуге социјалне заштите у складу са потребама и приоритетима Општине Топола.“

**Члан 2.**

Члан 27. постаје трећи став члана 26.

**Члан 3.**

После члана 26. додају се нови чланови 27а и 27б који гласе:

„Члан 27а.

Услуга социјалне заштите Лични пратилац детету са инвалидитетом као подршка за задовољавање основних потреба у свакодневном животу, обезбеђује се деци са сметњама у развоју која живе у природним, старатељским или хранитељским породицама на подручју Општине Топола по упуту Центра за социјални рад.

Пружалац ове врсте услуге набавља се у складу са Законом.“

„Члан 27б

Остале услуге социјалне заштите као дневне услуге у заједници обезбеђују се у складу са потребама и приоритетима локалне заједнице а на основу аката донетих од стране надлежних органа.“

**Члан 4.**

У члану 49. после става 1. додаје се нов став 2. који гласи:

„Центар за социјални рад, по извршеним исплатама корисницима, доставља Одељењу за привреду, буџет, трезор и друштвене делатности Општинске управе Општине Топола уредну документацију за правдање средстава пренетих из буџета Општине Топола“.

**Члан 5.**

Ова Одлука ступа на снагу осмог дана од дана објављивања у „Службеном гласнику СО-е Топола”.

СКУПШТИНА ОПШТИНЕ ТОПОЛА

Број: 020-128/2016-05-I

Дана: 19.05.2016. године

ЗАМЕНИК ПРЕДСЕДНИКА  
СКУПШТИНЕ ОПШТИНЕ  
Живота Јовановић, с.р.

**-6-**

На основу члана 108. Статута општине Топола („Службени гласник СО Топола“, број 11/2008 и 6/2013) и члана 98. Пословника Скупштине општине Топола („Службени гласник СО Топола“, број 12/2008), Скупштина општине Топола на седници одржаној дана 19.05.2016. године, донела је

**Р Е Ш Е Њ Е**

I    Даје се сагласност на Другу измену и допуну Програма пословања „Јавног предузећа - Дирекције за изградњу општине Топола“ ЈП Топола за 2016. годину, број 1289 који је донео Надзорни одбор на седници одржаној дана 16.05.2016. године.

II    Ово Решење објавити у „Службеном гласнику СО Топола“.

СКУПШТИНА ОПШТИНЕ ТОПОЛА

Број: 110-26/2016-05-I

Дана: 19.05.2016. године

ЗАМЕНИК ПРЕДСЕДНИКА  
СКУПШТИНЕ ОПШТИНЕ  
Живота Јовановић, с.р.

**-7-**

На основу члана 108. Статута општине Топола („Службени гласник СО Топола“, број 11/2008 и 6/2013) и члана 98. Пословника Скупштине општине Топола („Службени гласник СО Топола“, број 12/2008), Скупштина општине Топола на седници одржаној дана 19.05.2016. године, донела је

**Р Е Ш Е Њ Е**

I    Даје се сагласност на Прву измену Програма пословања Јавног комунално стамбеног предузећа „Топола“ Топола за 2016. годину, број 1750/1.2 који је донео Надзорни одбор ЈКСП „Топола“ Топола на седници одржаној дана 13.05.2016. године.

II    Ово Решење објавити у „Службеном гласнику СО Топола“.

СКУПШТИНА ОПШТИНЕ ТОПОЛА

Број: 110-25/2016-05-I

Дана: 19.05.2016. године

ЗАМЕНИК ПРЕДСЕДНИКА  
СКУПШТИНЕ ОПШТИНЕ  
Живота Јовановић, с.р.

**-8-**

На основу члана 68. став 1. и члана 100. Закона о заштити животне средине („Службени гласник РС“ број 135/2004, 36/2009, 72/2009, 43/2011 и 14/2016), чланова 64. 65. 66. и 67. Закона о буџетском систему („Службени гласник РС“, број 54/2009, 73/2010, 101/2010, 101/2011, 93/2012, 62/2013, 63/2013, 108/2013, 142/2014, 68/2015 и 103/2015), чланова 29. и 108. Статута општине Топола („Службени гласник СО Топола“ број 11/2008 и 6/2013) и члана 98. Пословника Скупштине општине Топола („Службени гласник СО Топола“, број 12/2008), у складу са Одлуком о буџету Општине Топола за 2016. годину („Службени гласник СО Топола“ број 23/2015) и Стратегијом одрживог развоја Општине Топола 2010-2020,

Скупштина Општине Топола на седници одржаној дана 19.05.2016. године донела је

**ПРВУ ИЗМЕНУ И ДОПУНУ  
ПРОГРАМА КОРИШЋЕЊА СРЕДСТАВА ФОНДА ЗА ЗАШТИТУ ЖИВОТНЕ СРЕДИНЕ  
ЗА 2016. годину**

Овом изменом и допуном Програма коришћења средстава Фонда за заштиту животне средине за 2016. годину, („Службени гласник СО Топола“ број 3/2016), утврђују се планирани приходи и намена кодишћења средстава за активности које се током 2016. године планирају у области заштите и унапређења животне средине.

**I**

У разделу I став 1. износ од **6.500.000,00** дин мења се износом од 8.718.369,09 дин.

У разделу I став 1. додаје се нова тачка 2. која гласи:

„2. Пренета средства за посебне намене из 2015. године у износу од 2.218.369,09 дин.“

<b>СВЕГА РАЗДЕО I..... 8.718.369,09 дин.</b>
--

**II**

У разделу II тачка 2. Пројекат „Уређење зелених површина“ – износ од 300.000,00 дин. замењује се износом од ..... 765.000,00 дин.

У разделу II после тачке 6. додаје се нова тачка 7. која гласи:

„7. Измиривање обавеза из 2015. године по Пројекту „Унапређење рада постројења за пречишћавање отпадних вода у Тополи и обезбеђивање услова за несметано функционисање,

..... 1.752.428,08 дин.,

а тачка 7. постаје тачка 8. у којој се износ од 50.000,00 дин замењује износом од..... 50.941,01 дин.

<b>СВЕГА РАЗДЕО II (1+2+3+4+5+6+7+8)..... 8.718.369,09 дин.</b>
---

**III**

Остали раздели Програма коришћења средстава Фонда за заштиту животне средине за 2016. годину („Службени гласник СО Топола“, број 3/2016) остају непромењени.

**IV**

Ова измена и допуна Програма ступа на снагу даном доношења а објавиће се у „Службеном гласнику СО Топола“.

СКУПШТИНА ОПШТИНЕ ТОПОЛА

Број: 020-130/2016-05-I

Дана: 19.05.2016. године

ЗАМЕНИК ПРЕДСЕДНИКА

СКУПШТИНЕ ОПШТИНЕ

Живота Јовановић, с.р.

**-9-**

На основу члана 29. став 1. тачка 8. и члана 108. Статута општине Топола („Сл. гласник СО Топола“, број 11/2008 и 6/2013) и члана 98. Пословника Скупштине општине Топола („Службени гласник СО Топола“, број 12/08), Скупштина општине Топола на седници одржаној дана 19.05.2016. године, донела је

**РЕШЕЊЕ**

I Даје се сагласност на Прву измену и допуна Финансијског плана Културног центра Топола за 2016. годину који је Управни одбор донео на седници одржаној дана 12.05.2016. године.

II Ово Решење објавити у „Службеном гласнику СО Топола“.

СКУПШТИНА ОПШТИНЕ ТОПОЛА

Број: 400-17/2016-05-I

Дана: 19.05.2016. године

ЗАМЕНИК ПРЕДСЕДНИКА

СКУПШТИНЕ ОПШТИНЕ

Живота Јовановић, с.р.

**-10-**

На основу члана 32. Закона о локалној самоуправи („Службени гласник РС“, бр. 129/2007), члана 108. Статута општине Топола („Службени гласник СО Топола“, број 11/2008 и 6/2013) и члана 98. Пословника Скупштине општине Топола („Службени гласник СО Топола“, број 12/2008), а на предлог „Јавног предузећа-Дирекција за изградњу општине Топола“ ЈП Топола број 1257 од 10.05.2016. године,

Скупштина општине Топола на седници одржаној дана 19.05.2016 . године донела

**ПРОГРАМ  
ХИТНЕ САНАЦИЈЕ ОБЈЕКТА ПУТНЕ ИНФРАСТРУКТУРЕ (МОСТОВА И ПРЕЛАЗА)  
НЕРЕАЛИЗОВАНИХ НАКОН ЕЛЕМЕНТАРНИХ НЕПОГОДА-ПОПЛАВА У 2014. год.**

**I ИЗМЕНА И ДОПУНА**

I Овим програмом дефинишу се локације оштећених објеката путне инфраструктуре (мостова и прелаза) на којима је потребно извести радове хитног оспособљавања истих за несметани саобраћај, а који нису санирани након мајских поплава у 2014. години. Врсту и обим радова дефинисаће стручне службе „Јавног предузећа - Дирекција за изградњу општине Топола” ЈП Топола.

**Оштећени путни објекти (мостови и пропуси) које је неопходно санирати и изградити:**

1. Мост на општинском путу Л-5 (Загорица-Маскар) на прелазу преко реке Кубршнице, у Месној заједници Загорица,
2. Цевасти пропуст на некатегорисаном путу за Стојиће у Месној заједници Божурња,
3. Мост на прелазу преко „Никољске реке”, на некатегорисаном путу за потес „Кусајица” у МЗ Доња Шаторња.

II Послови на санацији и изградњи објеката наведених у тачки I поверавају се „Јавном предузећу - Дирекција за изградњу општине Топола” ЈП Топола.

III Због недостатка средстава за ове намене Програм ће се реализовати из других извора (финансирање ресорних министарстава и других државних институција).

IV Овај Програм ступа на снагу даном доношења, а објавиће се у „Службеном гласнику СО Топола”.

**Напомена:** Врши се I измена и допуна Програма хитне санације објеката путне инфраструктуре (мостова и прелаза) нерелизованих након елементарних непогода - поплава у 2014. години, у ставу 5, додаје се тачка 3, у складу са дописом Канцеларије за управљање јавним улагањима (правни следбеник „Канцеларије за обнову и развој”) у вези реализације програма обнове за мостове.

СКУПШТИНА ОПШТИНЕ ТОПОЛА

Број: 020-131/2016-05-I

Дана: 19.05.2016. године

ЗАМЕНИК ПРЕДСЕДНИКА  
СКУПШТИНЕ ОПШТИНЕ  
Живота Јовановић, с.р.

-11-

На основу члана 32. Закона о локалној самоуправи („Службени гласник РС”, бр. 129/2007), члана 108. Статута општине Топола („Службени гласник СО Топола”, број 11/2008 и 6/2013) и члана 98. Пословника Скупштине општине Топола („Службени гласник СО Топола”, број 12/2008), а на предлог „Јавног Предузећа-Дирекција за изградњу општине Топола“ ЈП Топола број 1257 од 10.05.2016. године,

Скупштина општине Топола на седници одржаној дана 19.05.2016. године донела је

**ПРОГРАМ ХИТНЕ ОБНОВЕ РЕЧНИХ КОРИТА  
(ОБЕЗБЕЂЕЊЕ ПРОПУСКНЕ МОЋИ РЕЧНИХ КОРИТА)  
НЕРЕАЛИЗОВАНИХ НАКОН ЕЛЕМЕНТАРНИХ НЕПОГОДА-ПОПЛАВА У 2014. год.**

**Члан 1.**

Овим Програмом дефинишу се локације оштећених речних корита, на којима је потребно извести радове хитног уређења и обезбеђења пропусне моћи речних корита, како би се уклонили основни узроци изливања, а који нису уклоњени након мајских поплава у 2014. години.

Оштећена речна корита која је неопходно профилисати и уклонити узроке изливања су:

1. Корито старог тока реке Јасенице, кроз МЗ Наталинци, на дужини од 2750m,
2. Корито реке Каменице, деоница кроз Топола (Село), на дужини од 2000m.

**Члан 2.**

Послови на уређењу објеката наведених у тачки I поверавају се „Јавном предузећу - Дирекција за изградњу општине Топола” ЈП Топола.

**Члан 3.**

Због недостатка средстава за ове намене Програм ће се реализовати из других извора (финансирање ресорних министарстава и других државних институција).

**Члан 4.**

Овај Програм ступа на снагу даном доношења, а објавиће се у „Службеном гласнику СО Топола“.

СКУПШТИНА ОПШТИНЕ ТОПОЛА

Број: 020-132/2016-05-I

Дана: 19.05.2016. године

ЗАМЕНИК ПРЕДСЕДНИКА

СКУПШТИНЕ ОПШТИНЕ

Живота Јовановић, с.р.

**-12-**

На основу члана 53. став 2. члана 54. став 1, 2. и 3. и члана 55. став 1. Закона о основама система образовања и васпитања („Службени гласник РС“, бр. 72/09, 52/2011, 55/2013 и 68/2015), члана 108. Статута општине Топола („Сл. гласник СО Топола“, бр. 11/08 и 6/2013) и члана 98. Пословника Скупштине општине Топола („Сл. гласник СО Топола“, бр. 12/2008),

Скупштина општине Топола, на седници одржаној дана 19.05.2016. донела је

**Р Е Ш Е Њ Е**

**о именовану чланова Школског одбора  
ОШ „Милан Благојевић“ Наталинци**

**I**

У Школски одбор ОШ „Милан Благојевић“ Наталинци именују се:

**Испред запослених – Наставничког већа:**

1. Илић Драгана, професор разредне наставе из Наталинаца,
2. Живојиновић Снежана наставник физичке културе из Наталинаца,
3. Глишић Марина, наставник разредне наставе из Тополе.

**Испред Савета родитеља:**

1. Шапић Јелена из Наталинаца,
2. Алексић Дијана из Наталинаца,
3. Адамовић Маја из Павловца.

**Испред Општине Топола:**

1. Марјановић Кристина из Наталинаца,
2. Митровић Жика из Наталинаца,
3. Туфергцић Сања из Клоке.

**II**

Мандат именованих из тачке I овог Решења траје 4 (четири) године.

**III**

Решење ступа на снагу даном доношења, а примењиваће се почев од 17.07.2016. године.

**IV**

Ово Решење објавити у „Службеном гласнику СО Топола“.

СКУПШТИНА ОПШТИНЕ ТОПОЛА

Број: 020-127/2016-05-I

Дана: 19.05.2016. године

ЗАМЕНИК ПРЕДСЕДНИКА

СКУПШТИНЕ ОПШТИНЕ

Живота Јовановић, с.р.

**-13-**

На основу члана 108. Статута општине Топола („Службени гласник СО Топола“, број 11/2008 и 6/2013) и члана 98. Пословника Скупштине општине Топола („Службени гласник СО Топола“, број 12/2008),

Скупштина општине Топола на седници одржаној дана 19.05.2016. године, донела је

**З А К Љ У Ч А К**

**I** Усваја се Информације о припремљености система одбране од града на територији Радарског центра „Букуља“ за сезону 2016. године Републичког хидрометеоролошког завода број 924-42 од 28.04.2016. године.

II Закључак ступа на снагу даном доношења, а објавиће се у „Службеном гласнику СО Топола“.

СКУПШТИНА ОПШТИНЕ ТОПОЛА

Број: 020-129/2016-05-I

Дана: 19.05.2016. године

ЗАМЕНИК ПРЕДСЕДНИКА

СКУПШТИНЕ ОПШТИНЕ

Живота Јовановић, с.р.

**-14-**

На основу члана 51. Закона о локалној самоуправи („Службени гласник РС“, број 129/2007 и 83/2014), члана 108. Статута општине Топола („Сл. гласник СО Топола“, број 11/08 и 6/2013) и члана 98. Пословника Скупштине општине Топола („Сл. гласник СО Топола“ број 12/08),

Скупштина општине Топола на седници одржаној дана 19.05.2016. године донела је

**РЕШЕЊЕ**

**о престанку функције председнику општине Топола**

I

Констатује се да Драгану Живановић дипл. агроном из Тополе изабраном за председника општине Топола решењем Скупштине општине Топола број 020-268/2014-05 од 29.08.2014. године престаје функција председника општине Топола дана 19.05.2016. године.

II

Ово Решење објавити у „Службеном гласнику СО Топола“.

СКУПШТИНА ОПШТИНЕ ТОПОЛА

Број: 020-117/2016-05-I

Дана: 19.05.2016. године

ЗАМЕНИК ПРЕДСЕДНИКА

СКУПШТИНЕ ОПШТИНЕ

Живота Јовановић, с.р.

**-15-**

На основу члана 30. став 3. Закона о локалној самоуправи („Сл. гласник РС“, број 129/2007 и 83/2014), члана 108. Статута општине Топола („Сл. гласник СО Топола“, број 11/08 и 6/2013) и члана 98. Пословника Скупштине општине Топола („Сл. гласник СО Топола“, број 12/08),

Скупштина општине Топола на седници одржаној дана 19.05.2016. године донела је

**РЕШЕЊЕ**

**о престанку функције заменику председника општине Топола**

I

Констатује се да Гаврилу Николић, пољопривредном техничару из Јеленца изабраном за заменика председника општине Топола решењем Скупштине општине Топола број 020-274/2014-05-I од 29.08.2014. године престаје функција заменика председника општине Топола дана 19.05.2016. године.

II

Ово Решење објавити у „Службеном гласнику СО Топола“.

СКУПШТИНА ОПШТИНЕ ТОПОЛА

Број: 020-119/2016-05-I

Дана: 19.05.2016. године

ЗАМЕНИК ПРЕДСЕДНИКА

СКУПШТИНЕ ОПШТИНЕ

Живота Јовановић, с.р.

**-16-**

На основу члана 50. став 1. Закона о локалној самоуправи („Сл. гласник РС“, број 129/2007 и 83/2014), члана 56. став 1. и члана 108. Статута општине Топола („Сл. гласник СО Топола“, број 11/2008 и 6/2013) и члана 33. став 1. и члана 98. Пословника Скупштине општине Топола („Сл. гласник СО Топола“, број 12/2008),

Скупштина општине Топола на седници одржаној дана 19.05.2016. године донела је

**РЕШЕЊЕ**

**о разрешењу чланова Општинског већа општине Топола**



**I**

Престаје дужност члановима Општинског већа општине Топола именованим решењем Скупштине општине Топола број 020-263/2014-05-1 од 29.08.2014. године („Службени гласник СО Топола“, број 18/2014)

- Др Горан Ђорђевић, Топола;
- Милисав Матијевић, Топола;
- Жика Митровић, Наталинци;
- Момчило Сточић, Горович;
- Драган Николић, Д. Трешњевица.

**II**

Решење ступа на снагу даном доношења, а објавиће се у „Службеном гласнику СО Топола“.

СКУПШТИНА ОПШТИНЕ ТОПОЛА

Број: 020-118/2016-05-1

Дана: 19.05.2016. године

ЗАМЕНИК ПРЕДСЕДНИКА

СКУПШТИНЕ ОПШТИНЕ

Живота Јовановић, с.р.

**-17-**

На основу члана 32. став 1. тачка 12. и члана 43. став 1. Закона о локалној самоуправи („Сл. гласник РС“, број 129/2007 и 83/2014), члана 29. став 1. тачка 12. и члана 108. Статута општине Топола („Сл. гласник СО Топола“, број 11/08 и 6/2013) и члана 98. Пословника Скупштине општине Топола („Сл. гласник СО Топола“, број 12/08), Скупштина општине Топола на седници одржаној дана 19.05.2016. године донела је

**РЕШЕЊЕ**

**о избору председника општине Топола**

**I**

**Драган Живановић из Тополе** изабран је за председника општине Топола, почев од 20.05.2016. године.

**II**

Мандат именованог траје 4 (четири) године.

**III**

Именованом престаје мандат одборника због преузимања функције председника Општине. Мандат одборника именованом под условима прописаним Законом може се поново доделити.

**IV**

Ово Решење објавити у „Службеном гласнику СО Топола“.

СКУПШТИНА ОПШТИНЕ ТОПОЛА

Број: 020-115/2016-05-1

Дана: 19.05.2016. године

ЗАМЕНИК ПРЕДСЕДНИКА

СКУПШТИНЕ ОПШТИНЕ

Живота Јовановић, с.р.

**-18-**

На основу члана 32. став 1. тачка 12. и члана 43. став 2. и члана 50. став 1. Закона о локалној самоуправи („Сл. гласник РС“, број 129/2007 и 83/2014), члана 29. став 1. тачка 12. и члана 108. Статута општине Топола („Сл. гласник СО Топола“ број 11/08 и 6/2013) и члана 98. Пословника Скупштине општине Топола („Сл. гласник СО Топола“ број 12/08),

Скупштина општине Топола на седници одржаној дана 19.05.2016. године донела је

**РЕШЕЊЕ**

**о избору заменика председника општине Топола**

**I**

**Др Горан Ђорђевић** изабран је за заменика председника општине Топола, почев од 20.05.2016. године.

**II**

Мандат именованог траје 4 (четири) године.

**III**

Именованом престаје мандат одборника због преузимања функције председника Општине. Мандат одборника именованом под условима прописаним Законом може се поново доделити.

**IV**

Ово решење објавити у „Службеном гласнику СО Топола“.

СКУПШТИНА ОПШТИНЕ ТОПОЛА

Број: 020-116 /2016-05-I

Дана: 19.05.2016. године

ЗАМЕНИК ПРЕДСЕДНИКА  
СКУПШТИНЕ ОПШТИНЕ  
Живота Јовановић, с.р.

**-19-**

На основу члана 32. став 1. тачка 12. и члана 45. и члана 50. став 1. Закона о локалној самоуправи („Сл. гласник РС“, број 129/2007 и 83/2014), члана 29. став 1. тачка 12. члана 58. и члана 108. Статута општине Топола („Сл. гласник СО Топола“, број 11/2008 и 6/2013) и члана 98. Пословника Скупштине општине Топола („Сл. гласник СО Топола“, број 12/08),

Скупштина општине Топола на седници одржаној дана 19.05.2016. године донела је

**РЕШЕЊЕ**

**о избору Општинског већа општине Топола**

**I**

У састав Општинског већа Општине Топола изабрани су следећи чланови:

1. Мирко Радовановић, учитељ из Винче,
2. Јованка Савић - Васиљевић, предузетник из Тополе,
3. Витомир Ивовић, пензионер из Тополе,
4. Марија Јовановић, ученица из Села Топола - Бор.

**II**

Председник општине Драган Живановић је председник Општинског већа.

**III**

Заменик председника Општине др Горан Ђорђевић је члан Општинског већа по функцији.

**IV**

Мандат чланова Општинског већа траје 4 (четири) године.

Разрешењем председника Општине престаје мандат Општинског већа.

**V**

Ово Решење објавити у „Службеном гласнику СО Топола“.

СКУПШТИНА ОПШТИНЕ ТОПОЛА

Број: 020-145/2016-05-I

Дана: 19.05.2016. године

ЗАМЕНИК ПРЕДСЕДНИКА  
СКУПШТИНЕ ОПШТИНЕ  
Живота Јовановић, с.р.

**-20-**

На основу члана 45. став 9. Закона о локалној самоуправи („Сл. гласник РС“, број 129/2007 и 83/2014), члана 108. Статута општине Топола („Сл. гласник СО Топола“, број 11/2008 и 6/2013) и члана 98. Пословника Скупштине општине Топола („Сл. гласник СО Топола“, број 12/2008),

Скупштина општине Топола, на седници одржаној дана 19.05.2016. године, донела је

**ОДЛУКУ**

**о радно правном статусу чланова Општинског већа општине Топола**

**Члан 1.**

Овом Одлуком регулише се радно правни статус чланова Општинског већа општине Топола.

**Члан 2.**

За време обављања функције чланови Општинског већа општине Топола не налазе се на раду у општини Топола.

**Члан 3.**

Ова Одлука ступа на снагу наредног дана од дана доношења, а објавиће се у „Службеном гласнику СО Топола“.

СКУПШТИНА ОПШТИНЕ ТОПОЛА

Број: 020-126 /2016-05-I

Дана: 19.05.2016. године

ЗАМЕНИК ПРЕДСЕДНИКА  
СКУПШТИНЕ ОПШТИНЕ  
Живота Јовановић, с.р.

**-21-**

На основу члана 55. став 5. Закона о водама ("Службени гласник РС", број 30/10 и 93/2012), члана 108. Статута општине Топола („Службени гласник СО Топола, број 11/2008 и 6/2013) и члана 98. Пословника Скупштине општине Топола („Службени гласник СО Топола, број 12/2008), а по прибављеном мишљењу ЈВП „Србијаводе“ Београд ВПЦ „Морава“ Ниш, број 02-07-1049/3 од 01. 04. 2016. године,

Скупштина општине Топола, на седници одржаној дана 19.05.2016. године, донела је

**ОПЕРАТИВНИ ПЛАН  
ЗА ОДБРАНУ ОД ПОПЛАВА ЗА ВОДЕ II РЕДА  
НА ТЕРИТОРИЈИ ОПШТИНЕ ТОПОЛА ЗА 2016. ГОДИНУ**

**1. ОПШТИ ДЕО**

**1.1 УВОД**

Одбрана од поплава на територији Републике Србије спроводи се на основу следећих докумената:

- Закона о водама Републике Србије, („Службени гласник РС“ број 30/10; 93/12);
- Општег плана за одбрану од поплава за период од 2012 до 2018. године („Службени гласник РС“, број 23/2012);
- Оперативног плана одбране од поплава за 2016. годину („Сл.гласник РС“ број 9/2016) и
- Закона о ванредним ситуацијама Републике Србије („Службени гласник РС“ број 111/2009, 92/11 и 93/2012).

Закон о ванредним ситуацијама унео је низ промена у досадашњи систем одбране од поплава, као једне од ванредних ситуација. Од припреме до оперативне одбране од свих ванредних ситуација, главна улога је додељена, штабовима за ванредне ситуације. Заштита и спасавање од поплава је једна од дужности тих штабова.

Одбрана од поплава је поверена следећим субјектима:

- МУП Србије-Сектор за ванредне ситуације
- Министарство пољопривреде и заштите животне средине– Републичка дирекција за воде
- Јавна водопривредна предузећа
- Локална самоуправа

Одбрану од поплава на водотоцима II реда спроводи локална самоуправа, а у складу са чланом 55. став 5. Закона о водама ("Службени гласник РС", број 30/10 и 93/2012).

План одбране од поплава на територији општине мора имати интегрални карактер обухватајући целокупно подручје које може бити угрожено, не само од бујичних водотока без заштитних система, већ и од уређених водотока са изграђеним заштитним водним објектима. Тиме је обезбеђена могућност организовања интегралне одбране од штетног дејства вода на подручју целе територије општине.

Оперативни план садржи: податке потребне за ефикасно спровођење одбране од поплава, критеријуме за проглашавање одбране од поплава, имена руководиоца и називе субјеката одбране од поплава, начин узбуњивања и обавештавања..

**1.2 ГЕОГРАФСКИ ПОЛОЖАЈ, ПРИРОДНИ ЧИНИОЦИ И РЕСУРСИ**

**Географски положај**

Територија општине Топола налази се у централном делу Шумадије, захвата сливно подручје средњег тока реке Јасенице и Кубршнице и простира се на површини од 356 км<sup>2</sup>. Западни и југозападни део општине чине планине Рудник и Венчац, тј. део високе Шумадије.

Тополска општина се граничи са севера младеновачком, североистока смедеревопаланачком, истока рачанском, југа крагујевачком, југозапада горњомилановачком и запада аранђеловачком општином. Укупна дужина тополске границе је око 108 км, а најкраћа је северна према општини Младеновац, која је дуга око 7,5 км, а најдужа је

према крагујевачкој општини око 38 км. Од Београда је општина удаљена 80 км, Крагујевца 42 км и Краљева 90 км. Друмске саобраћајнице које пролазе средином општине Топола имају транзитни значај.

Преко територије тополске општине пролазе седећи путеви:

- Деоница државног пута IB реда број 25: Мали Пожаревац-Младеновац-Топола-Крагујевац;
- Деоница државног пута IB реда број 27: државна граница са Босном и Херцеговином (гранични прелаз)Трбушница-Лозница-Осечина-Ваљево-Лајковац-Ћелије-Лазаревац-Аранђеловац-Крћевац-Топола-Рача-Свилајнац;
- Деоница државног пута IIА реда број 152: Топола-Доња Шаторња-Рудник-Бућин гроб;
- Деоница државног пута IIА реда број 156: Раља-Смедеревска Паланка – Наталинци;
- Деоница државног пута IIБ реда број 367: Аранђеловац-Доња Шаторња-Страгари-Влакча;
- Деоница државног пута IIБ реда број 368: Аранђеловац-Бања-Топола

## **Рељеф**

У погледу рељефа подручје општине Топола је благо заталасана површина. Главне црте морфолошке структуре рељефа чини саставни део рељефа високе (југозападни део општине) и ниске Шумадије (источни и североисточни део општине) представљен типичним шумадијским валовито-брежуљкасто-планинским тереном.

Највиша тачка на територији општине налази се на Руднику на апсолутној висини 1080м, а најнижа тачка налази се у алувијалној равни Кубршнице, на апсолутној надморској висини 128 м у атару села Рајковца и Маскара.

Просечна надморска висина је око 350 мнм. Тополско брдо Оплепац (345 мнм) чини ону тачку у простору од које почиње прелаз из ниске у високу Шумадију, све до највишег Шумадијског врха Велики Штурац (1.132 мнм) на планини Рудник. На планинским падинама развила се густа мрежа са сталним воденим токовима који су дубоко урезали своја корита стварајући долине чије су стране већих падова од генералних планинских нагиба. Долинска дна су најчешће веома уска и најчешће су знатно мањих падова од основних планинских нагиба. У њима се најчешће зачињу уске алувијалне равни као делови рељефа најнижих падина мофролошке целине. Између токова се спуштају дугачке косе и повијаци. Овакав рељеф је карактеристичан за целу високу Шумадију. Најкарактеристичнији облик рељефа је долина Јасенице и њених притока. Територији тополске општине припада горњи и средњи део долине Јасеница који се састоји из више сужења и проширења, па због тога она има композитно обележје. Северни део општине чини долина Кубршнице, леве притоке Јасенице, која је претежно плитка и широка. Крашки облици рељефа су на територији општине распрострањени на релативно малим кречњачким површинама мезозојске старости у околини Тополе, на Венчацу и Руднику.

## **Планине**

У југозападном делу територије општине Тополе налази се планина Рудник, највиша и највећа од шумадијских, иначе ниских планина. Ниске планине Шумадије Рудник и Венчац ( 658 м) имају највећи топографски нагиб, па су ерозивно-денудациони процеси на њима најизраженији. Највиша тачка на територији општине налази се на Руднику, на извору Скакавац и Добре воде на апсолутној надморској висини 1.080 м. Нешто нижи врхови на падинама Рудника су: Марјановац (1.028 м), Бјелице (1.008 м), Јавор (980 м), Курјак (867 м), Звезда (818 м), Збеговише (745м), Јасик (699м), Дрењак (663м) и др. Ниже врхове имају планине Венчац у селу Липовцу (455 м), Караула (378 м) и Главица (316 м).

## **Воде**

На територији тополске општине због различитог утицаја геолошког састава, рељефа, климе, вегетације и деловања људи различите су хидролошке одлике. Заступљене су површинске и подземне воде.

На овом простору највећи водотоци су реке Јасеница и њена лева притока Кубршница са више бујичних притока (припадају водном подручју Морава, део подслива реке Велике Мораве).

Јасеница је најдужа и најбогатија водом река Шумадије, тече са североисточне падине Рудника, испод Цвијићевог врха, од главног извора Теферича (880м) до ушћа у Велику Мораву код Орашја, дужином тока од 79 км, са површином слива 1.345 км<sup>2</sup> и просечним протицајем од 7,7м<sup>3</sup> секунди. Укупна дужина тока Јасенице кроз територију тополске општине је око 45 км. На територији тополске општине река Јасеница прима три десне и шест левих значајнијих притока. Десне притоке су: Јарменовачка река (око 6,5 км), Ракичевица (око 6,5 км) и Трнава (дужине око 10 км). Са леве стране у Јасеницу се уливају: Поточајец (око 2,5 км), Војковачка река (око 4,5 км), поток Вучак (око 2,5 км), Раславица (око 9км), Црешљански поток (око 9 км) и Клока (око 14,5 км). Притоке Јасенице у њеном горњем току, на кратком растојању до Јарменоваца су речице са великим падом. Такође и Јасеница има велики пад од изворишта на 880 метара надморске висине до Јарменоваца где је речно корито на око 310 метара надморске висине, тј. на дужини од 12 км укупни речни пад Јасенице износи око 570 м. Међутим од овог места па све до напуштања територије тополске општине код Наталинаца, где је речно корито на 135 метара надморске висине, укупни пад Јасенице је око 175 метара. Јасеница низводно од села Жабаре има карактер праве равничарске реке, са изразито вијугавим током, плитким коритом које је обрасло растињем. Велике разлике у укупном паду корита утичу на протицаје и поплаве.

Кубршница протиче кроз северни део територије тополске општине, док су јој извориште и ушће изван територије тополске општине. Код уласка на тополску територију код Крћевца, ток Кубршнице је на око 160 метара надморске висине, а код села Рајковац при изласку, њено корито је на око 128 метара надморске висине. Према томе на дужини од око 15 км тока кроз територију тополске општине савлађује висинску разлику од око 32 метра. На територији тополске општине река Кубршница прима две важније десне и две леве притоке. Десне притоке су речице Каменица (дуга око 17 км) и поток Врањевац, а леве притоке су Виђија и Суморина.

Због крчења шума обилне и краткотрајне падавине утичу да водотоци у сливном подручју Јасенице и Кубршнице брзо набујају и изливају се из плитких, засутих наносом и кривудавих корита плавећи околно ниско земљиште.

#### **Клима**

Средња месечна температура ваздуха је најмања у јануару (-0.7 °Ц) а највиша у јулу ( 25 °Ц). У веома дугом периоду од маја до новембра средња дневна температура је преко 5 °Ц. Та температура изузетно погодује културама које се гаје у околини Тополе. Развоју тих пољопривредних култура погодују падавине чија је средња вредност 721,3 мм. У овом пределу који има јасне разлике између четири годишња доба нарочито се истиче јесен када крајолик добија прегршт боја које овај крај чине најлепшим. Већи део тополског климата одликује се релативно хладнијим зимама, топлијим јесенима од пролећа и умерено топлим летима. Средња годишња вредност релативне влажности ваздуха 72%. У летњим месецима ваздух је веома сув, што није повољно за биљни и животињски свет. Средња годишња облачност у Тополи је 5,2 десетина. Осунчавање је неједнако за поједина места, јер зависи од угла под којим падају сунчеви зраци, од рељефа, дужине дана и облачности са којом је у обрнутом смеру.

#### **Пољопривредно земљиште**

Пољопривредно земљиште општине Топола простире се на 28.400 хектара. Конфигурација терена заједно са климатским факторима омогућава гајење разноврсних пољопривредних култура. Највећи део укупне пољопривредне површине чине оранице које заузимају 66,46%. Воћњаци чине 17,12% укупне пољопривредне површине, виногради 4,22%, ливаде 6,05% и пашњаци обухватају 3,85 % у укупној пољопривредној површини, док остало земљиште заузима 2,30%.

#### **Шуме**

Шумске површине захватају око 5.200 ха или 14,6% укупне површине општине Топола. Највеће пространство заузимају букове шуме. Оне су доста чисте, проходне и сеновите. Зоне букове шуме заузимају више положаје, све до највиших планинских врхова. Највредније шуме букве налазе се на планини Рудник, а поједина стабла достижу и до 1м у пречнику и 25 м висине. Оне су углавном брзо размножавају и потискују друге врсте.

На нижим теренима заступљене су мешовите шуме са великим бројем врста. Од дрвенастих врста су најчешће, сем букве, хрест, граб, јасен, јавор, липа, брест, бреза, топола. Од шумских култура лишћари су најзаступљенији багретом и канадском тополом, а четинари најчешће црним и белим бором, смрчом, јелом, аришом и дуглазијом.

### **1.3 ИЗВОД ИЗ РЕПУБЛИЧКОГ ОПЕРАТИВНОГ ПЛАНА ЗА ВОДЕ I РЕДА**

Наредбом Министра пољопривреде и заштите животне средине РС утврђен је Оперативни план за одбрану од поплава за 2016. годину, а који се односи на воде I реда ( "Сл. Гласник РС" број 9/2016 од 05. 02. 2016. године).

Општина Топола припада водном подручју Морава. Правно лице задужено за организовање и спровођење одбране од поплава на овом водном подручју на водотоцима I реда је ЈВП „Србијаводе“–ВПЦ „Морава“ из Ниша. Општина Топола обухваћена је Републичким Оперативним планом за одбрану од поплава који се односи на водотоке I реда као сектор М4. односно деоница М4.1. водног подручја Морава.

Оперативни план за одбрану од поплава за 2016. годину садржи:

1. НАЗИВ ПРАВНИХ ЛИЦА НАДЛЕЖНИХ ЗА ОРГАНИЗОВАЊЕ И СПРОВОЂЕЊЕ ОДБРАНЕ ОД ПОПЛАВА НА ТЕРИТОРИЈИ РЕПУБЛИКЕ СРБИЈЕ И ИМЕНА РУКОВОДИЛАЦА ОДБРАНЕ ОД ПОПЛАВА И ДРУГИХ ОДГОВОРНИХ ЛИЦА;
2. ОПЕРАТИВНИ ПЛАН ЗА ОДБРАНУ ОД ПОПЛАВА ОД СПОЉНИХ ВОДА И ЗАГУШЕЊА ЛЕДОМ;
3. ОПЕРАТИВНИ ПЛАН ЗА ОДБРАНУ ОД ПОПЛАВА ОД УНУТРАШЊИХ ВОДА;
4. ПРЕГЛЕД ХИДРОЛОШКИХ И МЕТЕОРОЛОШКИХ СТАНИЦА И ПУНКТОВА ЗА ОСМАТРАЊЕ ЛЕДЕНИХ ПОЈАВА.

**НАЗИВ ПРАВНИХ ЛИЦА НАДЛЕЖНИХ ЗА ОРГАНИЗОВАЊЕ И СПРОВОЂЕЊЕ ОДБРАНЕ ОД ПОПЛАВА НА ТЕРИТОРИЈИ РЕПУБЛИКЕ СРБИЈЕ И ИМЕНА РУКОВОДИЛАЦА ОДБРАНЕ ОД ПОПЛАВА И ДРУГИХ ОДГОВОРНИХ ЛИЦА;**

#### **Координатори одбране од поплава и помоћници**

МИНИСТАРСТВО ПОЉОПРИВРЕДЕ И ЗАШТИТЕ ЖИВОТНЕ СРЕДИНЕ

РЕПУБЛИЧКА ДИРЕКЦИЈА ЗА ВОДЕ, Булевар уметности 2а, Нови Београд

тел 011/311-53-70, 201-33-60, 201-33-47, факс 011/311-53-70, 011/311-64-94

E-mail: vodoprivreda@minpolj.gov.rs, WEB sajt: www.rdvode.gov.rs

ГЛАВНИ КООРДИНАТОР ОДБРАНЕ ОД ПОПЛАВА:

Наташа Милић, моб.064/840-40-41, E-mail:natasa.milic@minpolj.gov.rs

Помоћници:

Радованка Павловић, тел:011/201-33-50, E-mail: radovanka.pavlovic@minpolj.gov.rs

Мерита Борота, тел. 011/201-33-36, E-mail: merita.borota@minpolj.gov.rs

**Главни руководиоци одбране од поплава по водним подручјима и њихови заменици**

<b>ВОДНО ПОДРУЧЈЕ</b>  <b>МОРАВА</b>	<p>ЈВП „СРБИЈАВОДЕ", Булевар уметности бр.2а, Београд Тел: 011/311-94-00, 311-94-02, 201-33-82, факс: 011/311-94-03 E-mail: <a href="mailto:odbrana@srbijavode.rs">odbrana@srbijavode.rs</a>, WEB sajt: <a href="http://www.srbijavode.com">www.srbijavode.com</a></p> <p>ГЛАВНИ РУКОВОДИЛАЦ ОДБРАНЕ ОД ПОПЛАВА: Горан Пузовић, моб. 064/840-40-07, E-mail: <a href="mailto:goran.puzovic@srbijavode.rs">goran.puzovic@srbijavode.rs</a></p> <p>ЗАМЕНИК за спољне воде и загушење ледом: Звонимир Коцић, моб. 064/840-40-03, E-mail: <a href="mailto:zvonimir.kocic@srbijavode.rs">zvonimir.kocic@srbijavode.rs</a></p> <p>ЗАМЕНИК за унутрашње воде: Бранко Спасић, моб. 064/840-40-14, E-mail: <a href="mailto:branko.spasic@srbijavode.rs">branko.spasic@srbijavode.rs</a></p>
--	---

**Републичка организација надлежна за хидрометеоролошке послове**

<p>РЕПУБЛИЧКИ ХИДРОМЕТЕОРОЛОШКИ ЗАВОД СРБИЈЕ, Кнеза Вишеслава 66, Београд E-mail: <a href="mailto:srhydra@hidmet.gov.rs">srhydra@hidmet.gov.rs</a>, <a href="mailto:office@hidmet.gov.rs">office@hidmet.gov.rs</a>; WEB sajt: <a href="http://www.hidmet.gov.rs">www.hidmet.gov.rs</a> тел. 011/305-08-99, 254-33-72, факс 011/254-27-46, Дежурни оперативни телефон: 064/838-52-58</p> <p>РУКОВОДИЛАЦ ЗА ХИДРОЛОШКЕ ПРОГНОЗЕ: Дејан Владиковић, моб. 064/838-51-65, тел. 011/305-09-00, 254-33-72, факс. 011/254-27-46 E-mail: <a href="mailto:dejan.vladikovic@hidmet.gov.rs">dejan.vladikovic@hidmet.gov.rs</a></p> <p>ЗАМЕНИК: Јелена Јеринић, моб. 064/838-52-77 тел. 011/305-09-00, 305-09-04, факс 011/254-27-46, E-mail: <a href="mailto:jelena.jerinic@hidmet.gov.rs">jelena.jerinic@hidmet.gov.rs</a></p> <p>ЗАМЕНИК ЗА ОДБРАНУ ОД ЗАГУШЕЊА ЛЕДОМ: Зорица Барбароша, моб. 064/838-50-50 тел. 011/305-09-36, 305-09-04, E-mail: <a href="mailto:zorica.barbarosa@hidmet.gov.rs">zorica.barbarosa@hidmet.gov.rs</a></p> <p>ПЕРМАНЕНТНЕ СЛУЖБЕ РЕПУБЛИЧКОГ ХИДРОМЕТЕОРОЛОШКОГ ЗАВОДА, ОДЕЉЕЊЕ ЗА МЕТЕОРОЛОШКО БДЕЊЕ: ОДСЕК ЗА ПРОГНОЗУ ВРЕМЕНА: тел. 011/305-09-68 ОДСЕК ЗА НАЈАВЕ И УПОЗОРЕЊА: тел. 011/254-21-84</p>
---

**Остала правна лица задужена за спровођење одбране од поплава**

<p><b>МИНИСТАРСТВО УНУТРАШЊИХ ПОСЛОВА, СЕКТОР ЗА ВАНРЕДНЕ СИТУАЦИЈЕ</b> Бојан Томић, моб 064/892-67-08, E-mail: <a href="mailto:bojan.tomic@mup.gov.rs">bojan.tomic@mup.gov.rs</a></p> <p>Управа за ватрогасно спасилачке јединице Горан Николић, моб 064/892-12-56, E-mail: <a href="mailto:goran.nikolic@mup.gov.rs">goran.nikolic@mup.gov.rs</a> Драган Дончевски, моб 064/892-03-71, E-mail: <a href="mailto:dragan.doncevski@mup.gov.rs">dragan.doncevski@mup.gov.rs</a> Саша Ранчић, моб, 064/892-03-01, E-mail: <a href="mailto:sasa.rancic@mup.gov.rs">sasa.rancic@mup.gov.rs</a></p> <p><b>Управа за управљање ризиком</b> Живко Бабовић, моб. 064/892-94-50, E-mail: <a href="mailto:zivko.babovic@mup.gov.rs">zivko.babovic@mup.gov.rs</a> Јелена Јашовић, моб. 064/892-32-79, E-mail: <a href="mailto:jelena.jasovic@mup.gov.rs">jelena.jasovic@mup.gov.rs</a> Горан Стојановић, моб. 064/892-86-19, E-mail: <a href="mailto:goran.stojanovic@mup.gov.rs">goran.stojanovic@mup.gov.rs</a></p> <p><b>Управа за цивилну заштиту</b> Братислав Ранчић, моб 064/892-93-38, E-mail: <a href="mailto:bratislav.rancic@mup.gov.rs">bratislav.rancic@mup.gov.rs</a> Слађана Милојковић, моб. 064/892-94-58 E-mail: <a href="mailto:sladjana.milojkovic@mup.gov.rs">sladjana.milojkovic@mup.gov.rs</a> Соња Радојковић, моб 064/892-94-59, E-mail: <a href="mailto:sonja.radojkovic@mup.gov.rs">sonja.radojkovic@mup.gov.rs</a></p>
--

**Републички центар за обавештавање**

моб. 064/892-96-68; тел. 011/228-29-33; 228-29-27; 228-29-10; 228-92-08, факс 011/228-29-28

E-mail: [rcs.svs@mup.gov.rs](mailto:rcs.svs@mup.gov.rs)

**МИНИСТАРСТВО УНУТРАШЊИХ ПОСЛОВА, УПРАВА ПОЛИЦИЈЕ**

**Рацо Гојаковић, тел: 313—93-35; моб. 064/892-88-00**

**ЗА МИНИРАЊЕ ЛЕДА:**

**ГЕНЕРАЛШТАБ ВОЈСКЕ СРБИЈЕ, УПРАВА ЗА ОПЕРАТИВНЕ ПОСЛОВЕ:**

Руководилац: Миливоје Зекић, моб. 064/101-53-03, тел 011/206-33-64

Заменик: Зоран Цвејић, моб. 066/870-90-96, тел. 021/483-55-59

**ИНСТИТУТ ЗА ВОДОПРИВРЕДУ „ЈАРОСЛАВ ЧЕРНИ“** а.д., ул. Јарослава Черног бр.80, Београд,  
тел. 011/390-64-77, 390-64-61, факс 011/390-79-55:

Марина Бабић – Младеновић, моб. 063/385-545, E-mail: [Marina.Babic-Mladenovic@jcerni.co.rs](mailto:Marina.Babic-Mladenovic@jcerni.co.rs)

[Слободан Петковић, моб. 064/301-80-45](mailto:Slobodan.Petkovic@jcerni.co.rs)

**ЗА ХИДРОЛОШКЕ, ХИДРАУЛИЧКЕ, ХИДРОДИНАМИЧКЕ И ФИЛТРАЦИОНЕ АНАЛИЗЕ,  
АНАЛИЗЕ ОШТЕЋЕЊА ЗАШТИТНИХ ОБЈЕКТА, РЕШЕЊА ХИТНИХ РАДОВА НА ОТКЛАЊАЊУ  
ШТЕТНИХ ПОСЛЕДИЦА И АНАЛИЗУ ТРОШКОВА ОДБРАНЕ И ШТЕТА ОД ПОПЛАВА**

Институт за водопривреду „Јарослав Черни“ а.д., ул. Јарослава Черног 80, Београд,  
тел. 011/390-64-77, 390-64-61, факс 011/390-79-55

„Енергопројект Хидроинжењеринг“ а.д., Булевар Михајла Пупина бр.12, Београд,

тел. 011/310-19-67, факс 011/311-19-79

**Лица задужена за евидентирање података о поплавним догађајима на водама I реда и системима за одводњавање у јавној својини**

**ЗА ВОДНО ПОДРУЧЈЕ МОРАВА (У ОКВИРУ “ЈВП “СРБИЈАВОДЕ”)**

ЈВП „Србијаводе“ Булевар уметности 2а, Београд

Тел. 011/311-94-00, 311-94-02, 201-33-82, факс 011/311-94-03

E-mail: [odbrana@srbijavode.rs](mailto:odbrana@srbijavode.rs) WEB sajt: [www.srbijavode.com](http://www.srbijavode.com)

**ЗА СПОЉНЕ ВОДЕ:**

Мартина Егедушевић, моб. 064/840-41-20, 011/201-33-95, факс 011/311-94-03

E-mail: [martina.egedusevic@srbijavode.rs](mailto:martina.egedusevic@srbijavode.rs)

**ЗА УНУТРАШЊЕ ВОДЕ:**

Зоран Вучковић, моб. 064/840-41-17, 011/201-81-39, факс 011/311-29-27

E-mail: [zoran.vuckovic@srbijavode.rs](mailto:zoran.vuckovic@srbijavode.rs)

[ВПЦ „МОРАВА“](http://www.vpcmorava.rs), Ниш, тел. 018/425-81-85, факс 018/451-38-20

**За спољне воде:**

E-mail: [vpcmorava@srbijavode.rs](mailto:vpcmorava@srbijavode.rs)

Снежана Игњатовић, моб. 064/840-40-87

E-mail: [snezana.ignjatovic@srbijavode.rs](mailto:snezana.ignjatovic@srbijavode.rs)

**ОДБРАНА ОД ПОПЛАВА ОД СПОЉНИХ ВОДА И ЗАГУШЕЊА ЛЕДОМ**

Правно лице надлежно за организовање и спровођење одбране од поплава, руководилац одбране од поплава на водном подручју, његов заменик и помоћник, секторски руководилац одбране од поплава и његов заменик

**ВОДНО ПОДРУЧЈЕ „МОРАВА“**

Водно подручје	НАДЛЕЖНО ЈАВНО ВОДОПРИВРЕДНО ПРЕДУЗЕЋЕ РУКОВОДИЛАЦ ОДБРАНЕ ОД ПОПЛАВА НА ВОДНОМ ПОДРУЧЈУ ЗАМЕНИК РУКОВОДИОЦА НА ВОДНОМ ПОДРУЧЈУ	СЕКТОР Деоница, објекат
МОРАВА	ЈВП „СРБИЈАВОДЕ“ ВПЦ „МОРАВА“ Трг краља Александра 2, Ниш тел. 018/425-81-85, факс 018/451-38-20 E-mail: <a href="mailto:vpc.morava@srbijavode.rs">vpc.morava@srbijavode.rs</a> РУКОВОДИЛАЦ ОДБРАНЕ ОД ПОПЛАВА НА ВОДНОМ ПОДРУЧЈУ: Драгољуб Миљојковић, моб. 064/840-40-98 E-mail: <a href="mailto:dragoljub.miljojkoVIC@srbijavode.rs">dragoljub.miljojkoVIC@srbijavode.rs</a> ЗАМЕНИК РУКОВОДИОЦА НА ВОДНОМ ПОДРУЧЈУ Зоран Станковић, моб. 064/840-40-83, E-mail: <a href="mailto:zstankovic@srbijavode.rs">zstankovic@srbijavode.rs</a>	М.1, М.2, М.3. М.4-деонице М.4.1, М.4.2. М.5, М.6, М.7, М.8. М.9, М.10, М.11. М.12, М.13.

ПОМОЋНИК за М.4 : Валентина Томић, моб 064/840-41-14, E-mail:valentina.tomic@srbijavode.rs ВПЦ „МОРАВА” РЈ „Велика Морава”, Ћуприја, тел 035/847-13-54, факс 035/847-13-54		
М.4 СМЕДЕРЕВСКА ПАЛАНКА	А Д „ВОДОПРИВРЕДА”, Смедеревска Паланка тел 026/320-782, факс 026/317-816 E-mail: advodoprivreda@yahoo.com Директор: Игор Вујовић, моб 065/444-11-15 Петар Живојиновић, моб. 069/829-44-29 Драган Весић, моб. 069/829-44-31	М.4.1, М.4.2.

Специјализовано предузеће за извођење санационих радова и хитних интервенција на заштитним и регулационим објектима:

**ПОМОЋНИК** за ангажовање специјализованих предузећа, механизације, опреме, материјала и алата за одбрану од поплава:

Срђан Живановић, моб. 064/840-40-97, E-mail: [srdjan.zivanovic@srbijavode.rs](mailto:srdjan.zivanovic@srbijavode.rs)

ВПЦ „МОРАВА“ Ниш, тел. 018/425-81-85, факс 018/451-38-20,

E-mail: [vpc.morava@srbijavode.rs](mailto:vpc.morava@srbijavode.rs)

ВП “Ћуприја” А.Д. Ћуприја, тел.035/887-15-08, факс 035/887-10-44,

E-mail: [uprava@vpcuprija.com](mailto:uprava@vpcuprija.com),

Директор: Вукојица Шмигић моб. 065/601-11-80,

Небојша Танасковић, моб. 065/874-86-58

Системи за заштиту од поплава—сектори, деонице, заштитни водни објекти, штићена поплавна подручја и критеријуми за проглашење редовне и ванредне одбране од поплава од спољних вода и загушења ледом

Сектор	Назив сектора Опис и дужина система за заштиту од поплава			
Ознака деонице	Опис деонице	Заштитни водни објекти на којима се спроводе мере одбране од поплава	Критеријуми за увођење мера одбране од поплава	Штићено поплавно подручје
	Водоток	1.	В Водомер (Р)-РХМЗ-а, (Л)-локални; л-летва, лим-лимниграф, д-дигитално и–Таб. 1, ив –Таб. 2; „0” -кота нуле тах осмотрени водостај (датум)	Касета Регулисано подручје Чвор
	Назив	2.	РО Редовна одбрана - водостај и кота ВО Ванредна одбрана - водостај и кота МВ Меровавни водостај за меродавни Q __%, КВЗ Критични водостај/кота заштитног система	
	Дужина система за заштиту од поплава			Дужина система за заштиту од поплава  Општина



Напомена: Заштитни водни објекти обележени са \*\* који се налазе уз воде II реда а којима се формира заштитна касета око брањеног подручја, са водним објектима уз воде I реда чине функционалну целину заштите брањеног подручја од поплава од спољних вода I реда.

<b>М.4. СМЕДЕРЕВСКА ПАЛАНКА</b> Јасеница, Кубршница и Велики Луг 95,46 км (укупно 153,32 км)				
М.4.1.	Јасеница и Кубршница до ушћа Малог Луга 66,76 км	1. Десни насип уз Јасеницу од ушћа Губераша до Наталинаца, 21,00км са ** левим насипом уз Губераш 1,26 км и **обостраним насипима уз потоке: Драгонеж (2x1,30км), Блатар (2x1,80 км), Трнава (2x0,55 км) и Шуме (2x0,30 км), укупно 30,16 км	В Јасеница: Водице (Л); л; „0“ 101.82 РО 170 103,52 ВО 250 104,32	„Мраморац“ Затворена касета 30,16 км ТОПОЛА ВЕЛИКА ПЛАНА, РАЧА
		2. Леви насип уз Јасеницу од високог терена узводно до ушћа Кубршнице, 2,70км	В Јасеница: Мраморац (Л); л; „0“ 116,07 РО 200 118,07 ВО 250 118,57	„Смед.Паланка“ Затворена касета 16,10 км СМЕД. ПАЛАНКА
		3. Леви насип уз Кубршницу од ушћа у Јасеницу до ушћа Малог Луга, 9,00км са ** левим насипом уз Мали Луг, 1,80 км и **обостраним насипима уз потоке Ивак (2x0,33км) и Дреновчић (2x0,97км), укупно 13,40км		
		4. Леви насип уз Јасеницу од ушћа Кубршнице узводно до пута за Мраморац 7,50км	В Кубршница: См. Паланка (Р); л, д, и; “0“ 99,95 (од 01. 01. 2009.) ВВ 518 (16.05.2014.) РО 290 102,85 ВО 450 104,45	„Придворице“ Затворена касета 16,50 км СМЕД.ПАЛАНКА
		5. Десни насип уз Кубршницу од ушћа у Јасеницу, 9,00 км		
		6. Леви насип уз Јасеницу код Наталинаца 4,00 км	В Јасеница: См. Паланка (Р) л, д, и, „0“ 101.82 ВВ 450 (од 15.05.2014.) РО 200 103.82 ВО 280 104.62	„Наталинци“ Затворена касета 4,00 км СМЕД. ПАЛАНКА, ТОПОЛА

#### ОПЕРАТИВНИ ПЛАН ЗА ОДБРАНУ ОД ПОПЛАВА ОД УНУТРАШЊИХ ВОДА

Оперативни план за одбрану од поплава од унутрашњих вода садржи по мелирационим подручјима, за хидромелиорационе системе (ХМС) у јавној својини, правна лица надлежна за организовање и спровођење одбране од поплава, имена руководиоца одбране од поплава, њихових заменика и помоћника, хидромелиорационе системе на којима се спроводи одбрана од поплава и критеријуме и услове за проглашење редовне и ванредне одбране од поплава од унутрашњих вода.

Правно лице надлежно за организовање и спровођење одбране од поплава, руководиоца одбране од поплава на мелиорационом подручју, његов заменик и помоћник, руководиоца хидромелиорационог система и његов заменик

ВОДНО ПОДРУЧЈЕ	МЕЛИОРАЦИОНО ПОДРУЧЈЕ	ЈАВНО ВОДОПРИВРЕДНО ПРЕДУЗЕЋЕ (ЈВП) РУКОВОДИЛАЦ ОДБРАНЕ ОД ПОПЛАВА ЗАМЕНИК	ОЗНАКА ХИДРОМЕЛИОРАЦИОНОГ СИСТЕМА (ХМС)
„МОРАВА“	„ВЕЛИКА МОРАВА“	ЈВП „СРБИЈАВОДЕ“, Булевар уметности 2а, Нови Београд, Тел. 011/311-94-00, 311-94-02, 201-33-82, факс 011/311-94-03 E-mail:odbrana@srbijavode.rs WEB sajt:www.srbijavode.com РУКОВОДИЛАЦ: Валентина Томић, тел. 035/847-13-54, моб.064/840-41-14, E-mail: <a href="mailto:valentine.tomic@srbijavode.rs">valentine.tomic@srbijavode.rs</a> ЗАМЕНИК: Зоран Танасковић, моб. 064/840-41-13 E-mail: <a href="mailto:zoran.tanaskovic@srbijavode.rs">zoran.tanaskovic@srbijavode.rs</a>	ВМ1.-ВМ 6.

МЕЛИОРАЦИОНО ПОДРУЧЈЕ „ВЕЛИКА МОРАВА“

ПОМОЋНИК ОДБРАНЕ ОД ПОПЛАВА НА МЕЛИОРАЦИОНОМ ПОДРУЧЈУ	
ОЗНАКА ХИДРОМЕЛИОРАЦИОНОГ СИСТЕМА (ХМС)	ПРЕДУЗЕЋЕ Директор Руководилац ХМС Заменик руководиоца ХМС
ПОМОЋНИК: Зорица Цветковић, моб.064/840-41-06, E-mail: zorica.cvetkovic@srbijavode.rs ВПЦ „МОРАВА“ РЈ „Велика Морава“, Туприја, тел. 035/847-13-54, факс 035/847-13-55	
ПОМОЋНИК РУКОВОДИОЦА ЗА ХИДРОМАШИНСКУ ОПРЕМУ Зоран Илић, моб.064/840-40-50, E-mail: zoran.ilic@srbijavode.rs ВПЦ „МОРАВА“, Ниш, тел. 018/425-81-85, факс 018/451-38-20, E-mail: vpc.morava@srbijavode.rs	
ВМ 4., ВМ 5.	АД „ВОДОПРИВРЕДА“ Смедеревска Паланка тел. 026/320-782, факс 026/317-816, E-mail:advodoprivreda@yahoo.com Директор: Игор Вујовић, моб. 069/444-11-15 Петар Живојиновић, моб. 069/829-44-29 Драган Весић, моб. 069/829-44-31

**Системи за заштиту од поплава–хидромелиорациони системи, територијална припадност система, дужина каналске мреже, реципијент, евакуациони објекат и критеријуми и услови за проглашење редовне и ванредне одбране од поплава од унутрашњих вода**

**Мелиорационо подручје „Велика Морава“ ХМС; ВМ1,-ВМ6.**

Ознака ХМС	Хидромелиорациони систем (ХМС)	Територијална припадност система, Катастарска општина (КО)	Дужина каналске мреже ДКМ (м)	Реципијент	Евакуациони објекат	
					Гравитациони испуст (ГИ)	Црпна станица (ЦС)
ВМ 4.	Смедеревска Паланка-Велика Плана	На целој територији општине Смед. Паланка; на КО: Велика Плана I, Велика Плана II, Велико Орашје, Ново Село I, Ново Село II, Радовање, Старо Село, Сепци, Сараново, Клока, Наталинци, Павловац, Шуме, Трнава, Божурња, Горович, Јунковац, Рајковац, Маскар, Загорица, Жабаре варош, Топола, Топола варош, Липовац, Белосавци, Јеленац, Стојник, Копљари, Бања, Брезовац, Врбица, Аранђеловац, Орашац, Мисача	131.041	Јасеница, Кубршница, Велики Луг, Мали Луг, потоци Бојанац и Дреновчић	+	+

- ДКМ-дужина каналске мреже у метрима, \*\*ГИ- гравитациони испуст, \*\*\*ЦС-црпна станица

**Критеријуми и услови за проглашење редовне и ванредне одбране од поплава од унутрашњих вода**

**Критеријум А-** Капацитет евакуационог објекта

- Услов А1 Евакуациони објекат не може да одржава прописани ниво ни после непрекидног рада од 24h ,или уколико је у пријемнику испуњено минор корито
- Услов А2 Евакуациони објекат не може да одржава прописани ниво ни после непрекидног рада од 48h,или је за реципијент проглашена редовна одбрана од поплава спољних вода
- Услов А3 Евакуациони објекат не може да одржава прописани ниво ни после 72h, као и у случају хаварије, или ако је истовремено за реципијент проглашена редовна одбрана од поплава спољних вода

**Критеријум Б** – Испуњеност каналске мреже водом

- Услов Б1 Каналска мрежа на појединим деоницама је у толикој мери испуњена водом, да прети изливање воде из канала, односно пријем воде у канале је отежан.
- Услов Б2 На појединим деоницама долази до изливања воде из канала на околни терен, односно пријем воде у канале је изразито успорен
- Услов Б3 На појединим деоницама долази до изливања воде из канала на околни терен, односно пријем воде у мрежу је онемогућен.

**Критеријум Ц** - Засићеност земљишта

- Услов Ц1 Засићеност земљишта до максималног водног капацитета на сливу са појавом поплавлених површина до 1% површине система
- Услов Ц2 Засићеност земљишта до максималног водног капацитета на сливу или до 5% површине система поплавлено. Угрожени поједини индустријски објекти, саобраћајнице и стамбене зграде.
- Услов Ц3 Засићеност земљишта до максималног водног капацитета на сливу или више од 5% површине система поплавлено. Поплављени поједини индустријски објекти, саобраћајнице и стамбене зграде.

**Критеријум Д** - Појава снежног покривача и леда

- Услов Д1 Висок снежни покривач на сливу хидромелиорационих система за одводњавање, каналска мрежа засута снегом и делимично залеђена. Прогноза времена-пораст температуре и нагло топљење снега.
- Услов Д2 Висок снежни покривач на сливу хидромелиорационих система за одводњавање, каналска мрежа засута снегом и залеђена. Нагли пораст температуре, топљење снега, поплавлено земљиште на смрзнутој подлози.
- Услов Д3 Висок снежни покривач на сливу, каналска мрежа залеђена. Нагло топљење снега и кишне падавине, поплавлено земљиште на смрзнутој подлози
- Одбрану од поплава од унутрашњих вода на појединим хидромелиорационим системима за одводњавање проглашава наредбом руководиоца одбране од поплава на мелиорационом подручју и то: редовну одбрану када се стекне један од услова по критеријумима А, Б, Ц и Д са индексом 1, а ванредну одбрану када се стекне један од услова са индексом 2.

**ПРЕГЛЕД ХИДРОЛОШКИХ И МЕТЕОРОЛОШКИХ СТАНИЦА И ПУНКТОВА ЗА ОСМАТРАЊЕ ЛЕДЕНИХ ПОЈАВА**

Извештајне хидролошке станице за редовно и ванредно осматрање водостаја у надлежности Републичког хидрометеоролошког завода Србије са условним водостајима

Ред. бр.	Водоток	Хидролошка станица	Подручје одбране од поплава		Условни водостај Н(см)	Израда прогноза /тенденција	Време од најаве до пристиз. врх а таласа
			Деоница одбране	Општина			
1	Јасеница	См. Паланка	М.4.1.	См. Паланка, Топола, Вел. Плана, Рача	100	+	21 сат

**Извештајне метеоролошке станице**

Редни број	Водоток	Синоптичка станица
1	Велика Морава	Ђуприја
2	Велика Морава	Крагујевац
3	Велика Морава	Смедеревска Паланка

**Пунктови за осматрање ледених појава**

Водоток/пункт	км тока	Осматрачку службу врши
<b>ВЕЛИКА МОРАВА</b>		
1. Лаповски кључ	км 75+000	АД „Водопривреда“ Смедеревска Паланка
2. Жабарски мост	км 56+750	АД „Водопривреда“ Смедеревска Паланка

3.Марковачки мост	км 71+880	ВП,ЋУПРИЈА" АД, Ћуприја
4.Глоговачки мост	км 107+500	ВП,ЋУПРИЈА" АД, Ћуприја
5.Мост на ауто-путу код Мијатовца	км 116+500	ВП,ЋУПРИЈА"АД, Ћуприја
6.Друмски мост код Ћуприје	км 118+600	ВП,ЋУПРИЈА"АД, Ћуприја
7.Железнички мост код Ћуприје	км 121+660	ВП,ЋУПРИЈА"АД, Ћуприја
8.Чепурски мост	км 134+000	ВП,ЋУПРИЈА"АД, Ћуприја
9.Варварински мост	км 146+700	ВП,ЋУПРИЈА"АД, Ћуприја

Републички хидрометеоролошки завод Србије врши осматрање ледених појава на станицама из табеле 1.

За време одбране од леда републички хидрометеоролошки завод Србије доставља податке и прогнозу ледених појава за Дунав, Тису, Саву, Велику Мораву и Тамиш, свакодневно, за седам дана и месечну оријентациону прогнозу.

## **2. ТЕХНИЧКИ ДЕО:**

### **2.1 ВОДОТОЦИ II РЕДА ОД ЗНАЧАЈА ЗА ОДБРАНУ ОД ПОПЛАВА**

Одредбама Закона о водама („Сл. гласник РС“ бр 30/2010 и 93/2012) извршена је подела површинских вода према значају које имају за управљање водама на воде I реда и воде II реда на основу утврђених критеријума:

- положаја водотока у односу на државну границу
- величине и карактеристике слива
- карактеристике водотока са аспекта коришћења вода, заштите вода и заштите од вода.

Одлуком Владе Републике Србије од 04. новембра 2010. године утврђен је попис природних и вештачких водотока који су категорисани као водотоци, односно воде I реда. Сви остали водотоци који нису обухваћени Одлуком о попису вода I реда сматрају се као водотоци – воде II реда.

Одбрану од поплава организује и спроводи на водама I реда у јавној својини, јавно водопривредно предузеће (у овом случају ЈВП „Србијаводе“), а на водама II реда јединица локалне самоуправе (у овом случају Општина Топола), у складу са Општим планом за одбрану од поплава и Оперативним планом за одбрану од поплава.

На подручју општине Топола, Оперативним планом за одбрану од поплава за воде I реда и унутрашње воде за 2016. годину („Службени гласник РС“ број 9/2016) обухваћен је десни насип уз Јасеницу од ушћа Губераша до Наталинаца 21,00 км у сектору М.4., деоница М.4.1.

Оперативни план за одбрану од поплава за воде II реда на територији општине Топола, осим реке Кубршнице и реке Јасенице које су по Одлуци о утврђивању пописа вода I реда („Службени гласник РС“ број 83/2010) сврстане у I категорију, као водотоке који могу бити потенцијална опасност за појаву поплава територије и насеља у општини Топола (воде II реда) су: десне притоке реке Јасенице-Јарменовачка река, Ракичевица и Трнава, леве притоке реке Јасенице-Потоцајец, Војковачка река, поток Вучак, Раславица, Црешљански поток и Клока, десне притоке реке Кубршнице-река Каменица и поток Врањевац и леве притоке реке Кубршнице-Виђија и Суморина.

За разлику од водотока на којима постоје стална осматрања и одговарајуће статистичке обраде података, на водама II реда на подручју општине Топола нема осматрања па се за прорачуне користе параметарске методе прорачуна.

Институт за водопривреду „Јарослав Черни“ а.д. из Београда у Елаборату за План одбране од поплава на водотоковима ван система одбране од поплава на територији општине Топола прописаном методом и процедуром прорачуна израчунао је све битне величине таласа и протикаја за анализирани профиле. Током прорачуна се генерише прогностички облик таласа бујучне поплаве за сваки појединачни водоток. На основу тог фонда радних подлога врши се избор оног податка којим ће се прописати степени опасности и мере одбране. Резултати прорачуна дати су у следећој табели:

Карактеристичне величине за анализирани водотоке на подручју општине Топола											
Р. бр	Број на хидр карти	Име тока	притока	Профил опис	I <sub>0</sub> =1%	d <sub>sr</sub> =114.12mm			d <sub>saturisano</sub> =31.39mm		
						tk čas	Tr čas	Q <sub>max</sub> m <sup>3</sup> /s	Tk čas	Tr čas	Q <sub>max</sub> m <sup>3</sup> /s
1	2	Безимени	Јасенице	Излаз из О. Г. Милановац	97.12	1.30	2.13	53.83	0.70	1.64	125.41
2	4	Јарменовачка	Јасенице	Ушће у Јасеницу	97.12	1.30	2.13	33.41	0.70	1.66	77.53
3.	11	Ђуринци	Јасенице	Пре Велике Реке	95.14	2.90	5.06	28.49	1.50	3.93	58.64
4.	9	Велика Река	Ђуриначке р.	Ушће у Ђуриначку	97.12	2.30	4.02	38.03	1.30	3.22	84.27

5.	12.	Ђуринци	Јасенице	Ушће у Јасеницу	95.14	3.10	5.61	51.75	1.70	4.45	105.44
6.	13	Јасеница	Јасенице	В.С. (Д. Шаторња)	87.21	2.70	5.46	100.19	1.50	4.3	221.76
7.	15.	Раславица	Јасенице	Ушће у Јасеницу	96.13	2.90	5.08	22.85	1.50	3.96	46.63
8.	18	Јасеница	Јасенице	Улаз у О.Крагујевац	87.21	2.90	6.37	120.22	1.50	4.91	262.82
9.	24.	Јасеница	Јасенице	Илаз из О.Крагујевац	80.27	3.90	9.57	133.25	2.10	7.46	293.59
10	27	Винчански п.	Јасенице	Ушће у Јасеницу	99.1	1.70	2.92	35.84	0.90	2.28	77.88
11	28	Јасеница	Јасенице	Грабљице	80.27	4.70	12.09	132.79	2.50	9.45	283.07
12	29	Ракичевица	Јасенице	Ушће у Јасеницу	97.12	2.10	3.67	29.74	1.10	2.87	63.14
13	30	Јасеница	Јасенице	Код Жабара	80.27	5.50	14.38	133.40	3.10	11.5	276.94
14	33	Трнава	Јасенице	Ушће у Јасеницу	94.15	3.30	6.12	45.38	1.90	4.96	91.62
15	35	Јасеница	Јасенице	Излаз из О.Топола	70.36	7.10	18.24	109.36	3.90	14.4	237.88
16	38	Клока	Јасенице	Ушће у Јасеницу	92.16	4.90	9.59	42.60	2.90	7.9	82.07
17	39	Кубршница	Кубршнице	Улаз у О. Топола	93.15	3.50	7.03	83.77	2.1	5.8	168.17
18	40	Кубршница	Кубршнице	Пре Каменице	90.18	3.90	7.83	80.47	2.10	6.2	163.07
19	41	Каменица	Кубршнице	Ушће у Кубршницу	92.16	3.90	7.44	55.48	2.30	6.09	110.63
20	42	Кубршница	Кубршнице	После Каменице	89.19	3.90	8.83	109.60	2.10	6.97	224.05
21	44	Суморина	Кубршнице	Ушће у Кубршницу	96.13	3.50	6.51	32.24	2.10	5.38	63.46
22	45	Кубршница	Кубршнице	После Суморине	88.20	4.30	10.21	135.10	2.30	135.1	274.23
23	46	Кубршница	Кубршнице	Излаз из О. Топола	82.15	5.30	13.06	110.07	2.90	10.37	225.9

10-часовни интензитет кише  
Dsr-просечна влажност терена  
Dsaturisano-сатурисано земљиште

Главни циљ ових прорачуна и анализа био би да се омогући благовремена најаву могућих бујичних поплава дужом главних токова и њихових значајнијих притока уз претпоставку да је метеоролошка служба најавила олујни облак, његову брзину кретања и очекивану висину кише и њено трајање.

## 2.2 ПРИКАЗ ШТИЋЕНИХ ПОДРУЧЈА И СТАЊЕ ПОСТОЈЕЋИХ ЗАШТИТНИХ ОБЈЕКТА НА ВОДАМА II РЕДА

Заштитни водни објекти који се налазе уз воде II реда су обострани насипи уз потоке Трнава (2x0,55 км) и Шуме (2x0,30 км), којима се формира заштитна касета око брањеног подручја са водним објектима уз воде I реда чине функционалну целину заштите брањеног подручја од поплава од спољних вода I реда (сектор М 4.1.) и саставни су део Оперативног плана одбране од поплава за 2016. годину („Сл.гласник РС“ број 9/2016). На осталим водама II реда на територији општине Топола нема изграђених заштитних објеката.

У складу са тачком 6.5 Мишљења у поступку доношења Оперативног плана за одбрану од поплава за воде II реда на територији општине Топола за 2016. годину, које је издало ЈВП "Србијаводе", В.П.Ц. "Морава" Ниш, под бројем 02-07-1049/3 од 01.04. 2016. године, даје се следећа допуна тачке 2.2: Наведени обострани насипи уз потоке Трнава и Шуме су јасенички успорни насипи и део су затворене касете "Мраморац", за чије одржавање је надлежно ЈВП "Србијаводе". Насипи су у функционалном стању, корито је обрасло биљном вегетацијом. Оштећења на насипима нема. Уколико би се остварио годишњи обим одржавања од 100% подручје би било заштићено. Садашњи ниво годишњег одржавања је 30% због ограничених финансијских средстава.

## 2.3 ПРОЦЕНА УГРОЖЕНОСТИ ОД ПОПЛАВА

**Преглед угрожености насеља, становништва, објеката инфраструктуре и пољопривредног земљишта од поплава**

Бујичне поплаве мањег интензитета дешавају се скоро сваке године на нашем подручју, ретко се дешава да захвате велика подручја. Бујичне поплаве великих размера догодиле су се 1999. и 2014. године, када су настале огромне штете на саобраћајницама, занатским и стамбеним објектима и у пољопривреди. Највећа разарања су се догодила дуж тока Јасенице, где је уништено или оштећено више мостова.

Према подацима из Елабората за план одбране од поплава на водотоковима ван система одбране од поплава на територији општине Топола који је израдио Институт за водопривреду „Јарослав Черни“ из Београда када се посматра укупна површина општине Топола може се рећи да трајање киша између 18 минута и 7 сати и њихови интензитети од између 70 и 100 mm/час могу да изазову нежељене последице на мањим токовима, а за веће токове приказане у наведеном елаборату (Елаборат се налази у Општинској управи општине Топола) меродавна трајања кише се крећу од 42 минута до 7 часова, односно интензитети киша између 70 и 90 mm/час.

Нежељене последице наведених интензитета киша су плавлена на територији општине, а због недовољне пропусне моћи уливних објеката, неодговарајућег капацитета регулационих објеката, неизграђене каналске мреже, неуређених речних корита и других узрока који могу да умање пропусну моћ корита бујичних водотокова.

Процењује се да је угроженост од поплава територије и насеља у општини Топола следећа:

**Од реке Јасенице**

1. На подручју МЗ Јарменовци од поплава може бити угрожено око 50 ха пољопривредног земљишта, мањи број домаћинстава око реке Јасенице, а такође постоји могућност оштећења објеката за водоснабдевање. Угрожена је долина реке Јасенице од Гуришеваца па до границе са Доњом Шаторњом.
2. На подручју МЗ Блазнава у долини реке Јасенице може бити угрожено око 260 ха обрадивог земљишта и 40 домаћинстава.
3. На подручју МЗ Доња Шаторња од поплава може бити угрожено око 225 ха земљишта у долини реке Јасенице.
4. На подручју МЗ Овсиште од поплава може бити угрожено око 210 ха земљишта у долини реке Јасенице.
5. На подручју МЗ Пласковац најугроженији је засеок „Врачарићи“ Поплавама може бити угрожено око 50 ха пољопривредног земљишта.
6. Подручје МЗ Винча се граничи крајим делом са реком Јасеницом, али за време великих киша поплаве могу нанети штете на обрадивом земљишту. Такође кроз МЗ Винча протичу два већа потока, Дубока и Винчанска река. Нарочито Винчанска река за време поплава наноси знатну штету обрадивом земљишту и то од Пласковачког моста до ушћа у реку Јасеницу.
7. На подручју МЗ Божурња најугроженији је „Чолића крај“. Правац изливања Јасенице иде од „Гвозденог моста“ па до моста на путу Топола-Крагујевац. Под водом се може наћи око 200 ха пољопривредног земљишта, а такође може бити угрожено и 10 – 15 домаћинстава.
8. На подручју МЗ Жабари од поплава може бити угрожено око 500 ха пољопривредног земљишта. Правац изливања реке иде од границе са Божурњом, па до границе са Јунковцем и то око 50 м ширине лево и десно од корита реке.
9. На подручју МЗ Горович од поплава може бити угрожено око 250 ха пољопривредног земљишта у долини реке Јасенице.
10. На подручју МЗ Јунковац од поплава може бити угрожено око 200 ха пољопривредног земљишта у потесу „Јасеница“.
11. На подручју насељеног места Шуме од поплава може бити угрожено око 50 ха пољопривредног земљишта у потесу „Јасеница“.
12. На подручју насељеног места Наталинци ради регулације тока реке Јасенице прокопано је ново корито у дужини од око 2,1 км и десна обала реке заштићена је насипом. У 2015. години урађено је уређење новог речног корита реке Јасенице у КО Наталинци у дужини од 1 км низводно од моста на општинском путу Л-9 Наталинци-Шуме, чиме ће се знатно смањити ризици од поплава насељеног дела варошице Наталинци.

Од изградње новог речног корита варошица Наталинци је више пута плављена, што се посебно манифестовало 1999. и 2014. године, када су биле поплаве великих размера. Нарочито су се дешавале поплаве на потезу новог тока реке Јасенице у дужини од 2100 метара од места званог «Брана» где почиње ново корито реке па до уласка потока Трнава у ново корито реке Јасенице.

Услед јаких киша на подручју насељеног места Наталинци може бити поплављено око 400 хектара најплоднијег земљишта, око 100 кућа и привредни објекти.

**Од реке Кубршнице угрожене су следеће површине:**

1. На подручју МЗ Крћевац од Рупника па низводно до Загоричког пута поплавама може бити угрожено око 150 ха пољопривредног земљишта.
2. На подручју МЗ Загорица од поплава може бити угрожено око 120 ха пољопривредног земљишта и то од Колебанчеве куће до границе са Маскаром.
3. На подручју МЗ Маскар од поплава може бити угрожено 180 ха пољопривредног земљишта и то лева обала реке Кубршнице.
4. На подручју МЗ Рајковац од поплава може бити угрожено око 100 ха пољопривредног земљишта и то десна обала реке Кубршнице.

**Од реке Каменице угрожене су следеће површине:**

1. На подручју села Топола у долини реке Каменице може бити угрожено 160 ха обрадивог земљишта. У 2015. години урађено је уређење корита реке Каменице у дужини од 2 км у КО Село Топола (месна заједница Крћевац), узводно од моста на државном путу I Б реда број 25-Мали Пожаревац-Младеновац-Топола-Крагујевац

**Од изливања мањих речица и потока угрожене су следеће површине:**

1. На подручју МЗ Доња Трешњевица од Велике реке и других мањих потока може бити угрожено око 50 ха обрадивог земљишта.
2. На подручју МЗ Горња Трнава од реке Трнаве може бити угрожено око 100 ха пољопривредног земљишта. Најугроженије подручје од поплава је рејон „Савићи“ где се налази ћуприја која не може да прими велику количину воде за време већих падавина.
3. На подручју МЗ Доња Трнава од реке Буковац и других мањих потока може бити угрожено око 100 ха пољопривредног земљишта.
4. На подручју МЗ Светлић од реке Раче, Јасеничког и Ђорђевића потока може бити угрожено око 120 ха

пољопривредног земљишта.

5. На подручју МЗ Клока у долини речице Клока може бити угрожено око 80 ха пољопривредног земљишта.
6. На подручју МЗ Белосавци од изливања потока Вићија и Суморина може бити поплавлено око 120 ха земљишта. Нарочито је угрожено подручје од Матића до Петровића кућа и подручје од Миловановићи кућа до реке Кубршнице.
7. На подручју МЗ Јеленац од изливања локалних потока може бити угрожено око 20 ха.
8. На подручју МЗ Наталинци од потока Кустура може бити угружено око 15 стамбених објеката, бензинска пумпа пољопривредно земљиште. У 2015. години урађено је чишћење и уређење потока Кустура у КО Наталинци у дужини од 1 км, од бензинске пумпе поред пута Топола-Наталинци-Смедеревска Паланка до ушћа у реку Јасеницу.

### **ЗАКЉУЧЦИ О УГРОЖЕНОСТИ ОД ПОПЛАВА НА ТЕРИТОРИЈИ ОПШТИНЕ ТОПОЛА**

1. Опасност од поплава на територији општине Топола је присутна, а нарочито се испољава у време дугих и обилних киша, при јаким пљусковима код наглог отапања снега и при ерозионим процесима у приобаљу река.

2. Сви водотоци општине Топола имају претежно бујични карактер, поплаве на њима имају изразито бујичне карактеристике, брзу појаву и разорне ефекте уз упоредо јављање бујичне лаве, одрона и клизишта.

3. Уобичајени приступ у одбрани од великих вода са увођењем степена редовне и ванредне одбране није могуће применити код водотока са бујичним режимом па се код њих морају применити превентивне мере заштите, које треба да обухватају просторно целину водотока, приобаља и слива.

4. Време од уочавања кишних облака до појаве максималног протицаја траје најчешће од неколико сати до неколико дана што представља довољно времена да се изврши обавештавање грађана о предстојећој опасности која може да угрози њихово здравље, животе и имовину.

5. Одбрану од поплава за водотоке првог реда на територији општине на којима постоје објекти за заштиту од штетног дејства воде, спроводе ЈВП "Србијаводе" ВПЦ "Морава" Ниш и АД "Водопривреда" из Смедеревске Паланке.

6. Одбрана од поплава на водоточима другог реда без обзира да ли постоје или не постоје објекти за заштиту од штетног дејства вода у надлежности је локалне самоуправе односно Општине Топола.

Локална самоуправа израђује и доноси Оперативни план одбране од поплава за воде другог реда. Планове одбране од поплава доносе и предузећа и друга правна лица чија имовина може бити угрожена.

7. У циљу спречавања настајања поплава и умањења штетних последица на нерегулисаним водоточима, неопходно је у потпуности реализовати превентивне мере заштите.

8. Носиоци активности спровођења оперативних мера одбране од поплава у складу са Републичким оперативним планом за одбрану од поплава су ЈВП "Србијаводе" ВПЦ "Морава", АД "Водопривреда" из Смедеревске Паланке и организационе јединице РХМЗ према Општем и Оперативном плану.

9. У случају настанка великих катастрофалних поплава које могу угрозити становништво и материјална добра, Окружни штаб за ванредне ситуације у сарадњи са одговарајућим органима локалне самоуправе непосредно учествује у организовању и спровођењу мера и активности на одбрани од поплава ангажовању снага и средстава ЦЗ.

10. Служба Осматрања и обавештавања са својим елементима обезбедиће благовремено откривање опасности, праћење и обавештавање надлежних органа, организација команди Војске Србије и становништва. У случају непосредног угрожавања становништва обезбедиће обавештавање и узбуњивање на угроженом подручју.

11. Плановима одбране од поплаве треба предвидети могућности ангажовања снага и средстава Војске Србије на пружању помоћи угроженом и настрадалом становништву. У случају катастрофалних поплава планирати мобилизацију припадника јединица цивилне заштите опште намене, радних људи и грађана од поплава, такође је потребно планирати ангажовање покретних средстава (грађевинске механизације, агрегата, пумпи, моторних возила и др.) у власништву правних и физичких лица у активностима заштите и спасавања становништва.

12. Руковођење и координацију ангажованих снага и средстава на подручју општине Топола у одбрани од поплава вршиће Општински Штаб за ванредне ситуације који је образован Одлуком Скупштине општине Топола.

### **2.4 ПРЕВЕНТИВНЕ МЕРЕ ЗАШТИТЕ ОД ПОПЛАВА**

1. Кроз израду и усвајање просторних планова надлежних органа локалне самоуправе, обезбедити да се у наведене планове уграде сви захтеви заштите од поплава;

2. Кроз урбанистичко уређење насеља нарочито насељених места и индустријских зона, обезбедити прилагођавање истих потребама и захтевима заштите становништва и материјалних добара од поплава;

3. Извођење антиерозионих радова, првенствено пошумљавањем и санирањем клизишта;

4. Израда недостајућих одбрамбених насипа, обала-утврда и одржавање постојећих;

5. Изградња брана и преграда на бујичним водотоковима;

6. Изградња система канала за одвођење вода и њихово одржавање;

7. Пре изградње мостова и пропуста, исте градити са већом пропусном моћи воде;

8. Организација система јавног узбуњивања на већим водотоковима ради благовременог обавештавања о опасностима од поплава и спровођења евакуације;

9. Оспособљавање становништва за заштиту и спасавање од поплава кроз личну и узајамну заштиту;

10. Оспособљавање Штаба за ванредне ситуације за руковођење акцијама заштите и спасавања од поплава;

11. Кроз практичне вежбе организованих снага цивилне заштите увежбати радње и поступке из области заштите спасавања од поплава;  
 12. Израда планова заштите и спасавања од поплава.

**ПРЕВЕНТИВНИ РАДОВИ  
 НА СМАЊЕЊУ РИЗИКА ОД ПОПЛАВА КОЈИ ЋЕ СЕ СПРОВЕСТИ У 2016. ГОДИНУ  
 НА ВОДАМА II РЕДА**

Врсте радова	Вредност радова у динарима	Субјекат надлежан за спровођење превентивних радова
Уређење водотокова II реда на територији општине Топола	3.000.000,00	ЈП” Дирекција за изградњу општине Топола”
Израда пројектно-техничке документације за изградњу моста преко реке Кубршнице у МЗ Загорица, на траси општинског пута Л-3 „Загорица-Маскар”	200.000,00	ЈП” Дирекција за изградњу општине Топола”
<b>УКУПНО</b>	<b>3.200.000,00</b>	

За спровођење превентивних мера и радова на смањењу ризика од поплава за воде II реда на подручју општине Топола за 2016. годину обезбеђена су финансијска средства Одлуком о буџету Општине Топола за 2016. годину (“Службени гласник СО Топола”, број 23/2015) и у складу са Програмом пословања "Јавног Предузећа Дирекције за изградњу општине Топола" ЈП Топола за 2016. годину.

**3. ОПЕРАТИВНИ ДЕО:**

**3.1 КРИТЕРИЈУМИ ЗА ПРОГЛАШЕЊЕ ОДБРАНЕ ОД ПОПЛАВА**

У складу са Општим планом за одбрану од поплава за период од 2012-2018 године („Службени гласник РС“ број 23/2012), одбрана од поплава услед наилаaska великих вода организује се и спроводи у зависности од степена опасности као редовна и ванредна одбрана од поплава.

На водама II реда редовна, односно ванредна одбрана од поплава проглашава се на деоницама на којима постоје изграђени заштитни водни објекти тј. на деоницама на којима се спроводи одбрана од поплава, по испуњењу утврђених критеријума за проглашење редовне, односно ванредне одбране од поплава из локалног оперативног плана.

На водама II реда на којима не постоје изграђени заштитни водни објекти стање приправности се проглашава по испуњењу утврђених критеријума за проглашење стања приправности из локалног оперативног плана.

На територији општине не постоје локалне референтне водомерне и кишне станице, те се добијене информације тумаче искуствено.

За проглашавање одбране од поплава на подручју општине Топола утврђују се следећи критеријуми:

Назив водотока	Фазе одбране од поплава	
	редовне	ванредне
Јасеница (нештићено подручје)	1,00м до изливања воде из основног корита на критичним локацијама (накнадно ће се одредити)	0,50м до изливања воде из основног корита на критичним локацијама (накнадно ће се одредити)
Кубршница	1,00м до изливања воде из основног корита на критичним локацијама (накнадно ће се одредити)	0,50м до изливања воде из основног корита на критичним локацијама (накнадно ће се одредити)
Каменица	1,00м до изливања воде из основног корита на критичним локацијама (накнадно ће се одредити)	0,50м до изливања воде из основног корита на критичним локацијама (накнадно ће се одредити)
Јарменовачка река	1,00м до изливања воде из основног корита на критичним локацијама (накнадно ће се одредити)	0,50м до изливања воде из основног корита на критичним локацијама (накнадно ће се одредити)



	одредити)	
Ракичевица	1,00м до изливања воде из основног корита на критичним локацијама (накнадно ће се одредити)	0,50м до изливања воде из основног корита на критичним локацијама (накнадно ће се одредити)
Остали водотоци поменути у Плану	1,00м до изливања воде из основног корита на критичним локацијама (накнадно ће се одредити)	0,50м до изливања воде из основног корита на критичним локацијама (накнадно ће се одредити)

Уобичајени приступ одбрани од великих вода на већим рекама са увођењем степена редовне и ванредне одбране није могуће применити код водотока са бујичним хидролошко-хидрауличким режимом. Нагли надолазак и кратко трајање великих вода најчешће не оставља довољно времена ни за проглашавање одбране од поплава.

Критеријум проглашења може бити само хидролошка и метеоролошка прогноза меродавне кише у односу на степен zasiћености тла и очекиваних (прогнозираних) водостаја. У већини бујичних поплава до сада, на подручју општине Топола, нису се предузимале никакве активне мере одбране, већ су само пасивно саниране последице поплава.

У редовној одбрани од поплава ВП "Водопривреда" Смедеревска Паланка је дужно да обезбеди свакодневно осмочасовно дежурство руководиоца особља (по Републичком Оперативном плану одбране од поплава).

У периоду ванредне одбране од поплава обезбеђује се особље за дежурство од 24 часа (две смене по 12 часова).

### **3.2 ОПЕРАТИВНЕ МЕРЕ ЗАШТИТЕ ОД ПОПЛАВА**

Процена угрожености општине Топола има изузетно значајно место и чини основу превентивне и потребне заштите од свих врста опасности. То показује да у општини Топола постоје могућности и потреба за организовањем, припремањем и спровођењем првенствено превентивних мера заштите у циљу спречавања и јављања поплава, а затим оперативних мера и поступака којим се спроводе непосредне припреме за учешће у заштити и обезбеђује учешће снага и средстава у циљу ублажавања и отклањања непосредних последица насталих услед поплава.

#### **Оперативне мере заштите и спасавања од поплава**

1. Праћење водостаја и процена угрожености од поплава;
2. Увођење сталног дежурства у Штабу за ванредне ситуације општине Топола;
3. Активирање оперативних веза на подручју угроженом од поплава;
4. Ангажовање водопривредних организација за одбрану од поплава у складу са утврђеним плановима,
5. Обустављање и ограничавање саобраћаја на комуникацијама на подручју угроженом од поплава,
6. Учествовање радних људи и грађана на одбрани од поплава,
7. Ангажовање на одбрани од поплава предузећа која располажу покретним средствима неопходним у изради насипа, просека, и др. радова битних за одбрану од поплава,
8. Ангажовање специјализованих јединица ЦЗ за спасавање на води,
9. Ангажовање осталих јединица ЦЗ на заштити и спасавању становништва и материјалних добара од поплаве,
10. Ангажовање јединица Војске Србије на пружању помоћи угроженом и настрадалом становништву,
11. Евакуација становништва и материјалних добара из подручја угроженог поплавом,
12. Збрињавање угроженог и пострадаога становништва,
13. Снабдевање здравом пијаћом водом за подручја угрожена од поплава,
14. Организација и спровођење санације терена и објеката на подручју захваћеног поплавом,
15. Информисање јавности.

### **3.3 РУКОВОЂЕЊЕ ОДБРАНОМ ОД ПОПЛАВА**

За руковођење заштитом од поплава на водоточима на којима постоје објекти за заштиту од штетног дејства воде на територији општине Топола, оперативним планом одбране од поплава утврђеним Наредбом Министарства пољопривреде и заштите животне средине задужено је ЈП "Србијаводе", ВПЦ "Морава" са главним руководиоцем одбране од поплава и секторским и деоничарским руководиоцима одбране од поплава.

За руковођење заштитом од свих врста елементарних и других већих непогода, на нивоу општине Топола, образован је Штаб за ванредне ситуације и друге веће непогоде. Командант штаба је председник Општине Топола, а у састав Штаба поред председника, ушли су и директори јавних предузећа и редовних служби и делатности.

**На територији општине Топола одбраном од поплава руководи командант Општинског штаб за ванредне ситуације.**

За потребе организовања, припремања и руковођења цивилном заштитом у заштити спасавања од свих опасности у миру и рату образован је Окружни штаб за ванредне ситуације као оперативни стручни орган за територију Шумадијског управног округа.

За потребе руковођења акцијама заштите и спасавања у МЗ, стамбеним зградама, предузећима и др. организацијама установљени су повереници ЦЗ. Посебно су одговорни за одржавање и спровођење личне и узајамне заштите, која код одбране од поплава може да представља одлучујући део снага за реализацију неких оперативних мера заштите.

### ЕВИДЕНТИРАЊЕ ПОПЛАВНИХ ДОГАЂАЈА

За потребе евидентирања података о поплавним догађајима на водама II реда на територији општине Топола одређује се стручни сарадник за послове заштите и спасавања Општинске управе општине Топола. Ови подаци користе се за израду прелиминарне процене ризика од поплава како за потребе републичких институција тако и за потребе локалне самоуправе. Евиденцију о свим поплавним догађајима задужено лице доставља надлежном јавном водопривредном предузећу и Републичкој дирекцији за воде.

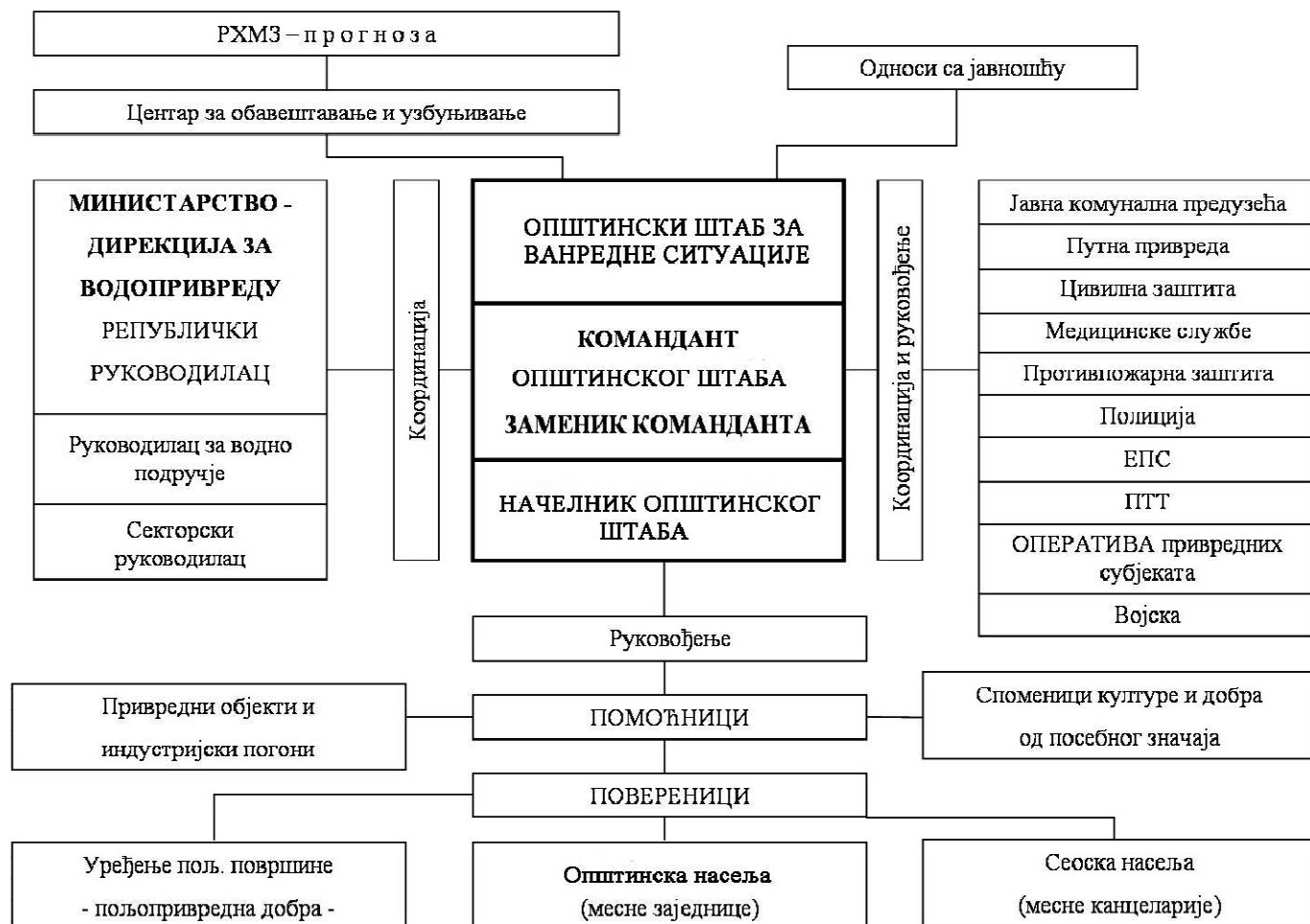

### 3.4 ЗАДАЦИ, ОДГОВОРНОСТ И КООРДИНАЦИЈА СУБЈЕКТА РУКОВОЂЕЊА У ОДБРАНИ ОД ПОПЛАВА

За сваки слив у зависности од величине и природних карактеристика постоји одређени праг падавина који условљава појаву великих вода на водотоцима. Поменути праг може се дефинисати помоћу следећих параметара: висина падавина, мерење, прикупљање, обрада, анализа и издавање хидрометеоролошких података, информација и прогноза, па стога РХМЗ представља основицу целог система за обавештавање у фазама припреме за спровођење одбране од поплаве. РХМЗ прикупља и обрађује податке: ниво воде, метеоролошке величине (падавине, температура и друго), радарска осматрања и др.

Оперативни центар Управе за ванредне ситуације Крагујевац је трансмисија преко које се даље прослеђују све информације које доставља РХМЗ, а односе се на појаве бујичних падавина. Све информације добијене од РХМЗ прослеђују се Штабовима на свим нивоима (Републички, покрајински, окружни, градски и општински).

Све осмотрене промене битне за настанак, ток и одбрану од поплава Оперативни центар Управе за ванредне ситуације Крагујевац прослеђује штабовима. За одбрану од бујичних поплава битни су подаци о наиласку и месту падања јаког пљуска, наглом топљењу снега, као и рушењу мостова и саобраћајница услед бујица и њима покренутих клизишта.

Активност виталних система и континуитет у раду (медицинска служба, заштита од пожара, полиција и др.) је врло битна за све време трајања поплава, због чега је првенствено неопходно обезбедити ове институције од плављења. У оквиру одбране од поплава морају се благовремено предузети одређене активности на комуналној инфраструктури – електричним и водоводним инсталацијама, како би се елиминисала опасност по људске животе и ублажила материјална

штета (одговорни у виталним органима унапред дефинишу где, ко и када треба да изврши прекид снабдевања и поновно укључење електричне енергије и инсталација). Одговорни за контролу саобраћаја предузеће хитне и неопходне мере како би се спречило загушење и прекид комуникација, нарочито у време евентуалне евакуације становништва из угроженог подручја. Контрола саобраћаја потребна је за време, пре и после поплава, дакле у свим фазама одбране и поплава.

У зависности од фазе одбране од поплава које су дефинисане у Општем плану одбране од поплава за период од 2012. до 2018. године („Службени гласник РС“ број 23/2012) **Командант општинског штаба за ванредне ситуације координира рад са општинским и државним институцијама, односно виталним системима задуженим у одбрани од поплава.**

**У првој фази—припреме за одбрану од поплава Командант општинског штаба за ванредне ситуације врши следеће послове:**

- Заказује и руководи седницама одговорних општинских институција за одбрану од поплава на којима се усвајају планови рада;
- Обезбеђује услове за имплементацију општинског Плана код свих општинских субјеката;
- У случају да постоји потреба врши усаглашавање оперативног плана са општим планом за одбрану од поплава Владе Републике Србије и оперативним планом Министарства пољопривреде и заштите животне средине;
- Обезбеђује услове за рад, за интегралне и координиране активности у имплементацији оперативних планова за одбрану од поплава и организован рад у ванредним условима;
- Обезбеђује услове за израду техничке документације за одбрану од поплава за подручје општине Топола;
- Обезбеђује услове за реализацију програма мера и активности за информисање и едукацију јавности;
- Организује, у сарадњи са другим субјектима, и спроводи програм мера и активности за обезбеђење прихватних центара за прихват људи и имовине у ванредним условима;
- Прати реализацију радова у складу са усвојеним плановима рада;
- Прима и прати информације у вези са наиласком олујних облака који му доставља Хидрометеоролошки завод;

**У другој фази – ванредна одбрана од поплава, Командант општинског штаба за ванредне ситуације врши следеће послове:**

- Руководи радом Штаба за ванредне ситуације;
- Координира активност са задуженим за одбрану од поплава;
- Сарађује са руководством за одбрану од поплава;
- Сарађује са руководством за одбрану од поплава из националног оперативног плана;
- Сарађује са оперативним руководством за одбрану од поплава у области цивилне заштите и оперативним лицем националног центра за обавештавање и узбуњивање;
- Издаје наредбу о предузимању мера на заштити здравља људи и добара која се односе на ангажовање радне снаге, механизације и других средстава;
- Даје предлог надлежном органу за евакуацију становништва и имовине у ванредним околностима у координацији са Штабом за ванредне ситуације;
- Даје предлог за проглашење ванредне ситуације;

**У трећој фази—ванредна ситуација, Командант општинског штаба за ванредне ситуације обавља следеће послове**

- У случају када постојећи и планирани одбрамбени систем није довољан и прети изливање воде и налет бујице тада се приступа локалном привременом надвишењу одбрамбене линије слагањем врећа пуњених песком или земљом (посебно у Наталинцима);
- Ако претходне мере нису довољне Командант штаба проглашава ванредну ситуацију;
- Организује, руководи и координира спровођење програма евакуације становништва до прихватних центара у ванредним околностима у координацији са Штабом за ванредне ситуације.

**У четвртој фази – отклањање последица поплава-** Командант општинског штаба:

- Обезбеђује услове за спровођење мера и руководи активностима и радовима на отклањању последица поплава по престанку опасности.
- Обезбеђује услове за контакт са институцијама за благовремено пружање финансијске и материјалне помоћи угроженом становништву и привреди на подручју града.

**Заменик команданта општинског штаба за ванредне ситуације** у одсуству команданта штаба или по његовом налогу у свему га замењује.

**Начелник општинског штаба за ванредне ситуације** у свим фазама одбране од поплава врши следеће послове:

- Врши непосредан увид стања на угроженом подручју у сарадњи са општинским штабом и предлаже потребне мере;
- Спроводи наредбе руководиоца штаба, информисе га о стању на терену и прелаже предузимање радова и мера који изискују материјалне трошкове у току одбране као и за отклањање последица поплава;
- Организује реализацију потребних мера за неопходне и хитне радове на угроженим подручјима, по добијању сагласности руководиоца штаба;

- Води евиденције о предузетим радовима и мерама и утрошеним средствима у току одбране и отклањању последица поплава. Подноси извештај команданту штаба по завршетку одбране од поплава, а обавезно и у току одбране;

**Повереници** (председници савета месних заједница) и њихови заменици врше следеће послове у свим фазама одбране:

- Врше непосредан увид у стање на поплављеном подручју и достављају информације штабу;
- Предлажу спровођење радова и мера на свом терену у зони одбране на водотоку;
- Организују и руководе хитним радовима и мерама у свом реону;
- Извештавају Штаб за ванредне ситуације о предузетим мерама и воде евиденцију о стању на терену,

ангажованом људству, механизацији и друго;

- Спроводе евакуацију становништва и стоке на подручјима својих месних заједница заједно са штабовима

За извршење специфичних задатака заштите и спасавања Штаб за ванредне ситуације формирао је **стручно-оперативни тим за заштиту од рушења и спасавања из рушевина, заштиту и спасавање од поплава**. Задатак тима је:

- да у мирнодопским условима спроводи заштиту, као скуп превентивних мера усмерених на јачање отпорности општине Топола, отклањање могућих узрока угрожавања, смањење утицаја елементарних непогода, спречавање других несрећа и у случају да до њих дође, умањење њихових последица,

- у случају појаве елементарних непогода и техничко технолошких несрећа да предузме све неопходне мере и активности на спасавању и пружању помоћи под чиме се подразумевају оперативне активности које се предузимају у циљу спасавања људи, материјалних добара и животне средине, ублажавању и отклањању непосредних последица елементарних непогода и других несрећа, под чиме се подразумевају мере и активности које се предузимају ради успостављања неопходних услова за живот грађана на пострадалом подручју.

### **3.5 ЕВАКУАЦИЈА СТАНОВНИШТВА УГРОЖЕНОГ ОД ПОПЛАВА**

На основу добијених информација о падавинама у сливу и наглom порасту водостаја, Штаб за ванредне ситуације процењује степен опасности, активира надлежно људство, потребне мере и механизацију, а ако очекивана поплава превазилази одбрамбене капацитете проглашава ванредну ситуацију. Активирају се снаге МУП–Сектор за ванредне ситуације, Ватрогасно спасилачке јединице, а за одбрану и спасавање, цивилна заштита, комуналне службе, водoprивредна предузећа и друго. Битно је благовремено алармирање јавности и становништва на угроженом подручју преко локалних медија, јер за кратак временски период становништво мора спремно дочекати наредбу о евакуацији - спасавању становништва и смањењу материјалних губитака. Главни кораци у операцији спасавања становништва су: идентификација простора који се евакуише, развијањем процедуре за евакуацију (правац, дестинација, време), формирање центра за пријем и привремени боравак угрожених, ургентне мере (хитна медицинска помоћ, противпожарна заштита, интервенција комуналних служби у случају прекида снабдевања водом и електричном енергијом) и повратак евакуисаног становништва по налогу Штаба.

Евакуација од поплава врши се померањем угроженог становништва, стоке и материјално техничких средстава на ближа безбедна подручја, код суседа или родбине угрожених.

У случају поплава ширих размера капацитети, у којима ће се вршити смештај угрожених, су јавни објекти (сале домова месних заједница, слободни магацински простори, слободни стамбени објекти) и угоститељско туристичке организације које располажу смештајним капацитетима

Евакуација се предузима када предстоје или су наступиле опасности изазване поплавом, које угрожавају становништво, тако да је нужно да становништво ради заштите и спасавања напусти угрожену територију.

Одлуку о евакуацији доноси Начелник округа (Командант Округног штаба за ванредне ситуације), или председник општине (Командант Општинског штаба за ванредне ситуације) на предлог Начелника окружног односно Општинског штаба за ванредне ситуације.

Евакуацију организује и планира Одељење за ванредне ситуације Шумадијског округа.

Одлуку о евакуацији спроводи:

- 1) Руководије–Општински штаб за ванредне ситуације–помоћник начелника штаба за евакуацију
- 2) Регулација саобраћаја – Саобраћајна Полиција
- 3) Превоз угроженог становништва – локални превозници
- 4) Одржавање реда и заштита имовине – Полиција
- 5) Прихват евакуисаних грађана – Повереници ЦЗ

У складу са планом евакуације Општинског штаба за ванредне ситуације, приступа се спровођењу евакуације угроженог становништва. Евакуацијом руководи помоћник начелника штаба за евакуацију.

Након саопштавања наредбе о евакуацији процењује се да ће 1/3 угрожених грађана сама извршити евакуацију и померање са угрожене територије (пешице или сопственим возилима) на неуgroжено подручје.

У складу са ситуацијом на терену место за прихват угроженог становништва одређује Општински штаб за ванредне ситуације.

Приоритет у евакуацији имају особе са инвалидитетом, болесне особе, деца, трудне жене, мајке са малом децом и старе особе.

Локални превозници у складу са посебним планом врше превоз угроженог становништва до места за прихват. Контролу саобраћаја, одржавање реда и заштиту имовине евакуисаних врши полиција и Војска Србије. Прихват

евакуисаних врше повереници цивилне заштите и руководиоци установе где се врши прихват. Одмах након прихвата врши се евидентирање и смештај.

### **3.6 ЗБРИЊАВАЊЕ УГРОЖЕНОГ И НАСТРАДАЛОГ СТАНОВНИШТВА**

Ради збрињавања угроженог и настрадалог становништва код поплава, предузети мере за привремени смештај, исхрану, здравствену заштиту и обезбеђење других неопходних потреба становништва

Збрињавање угрожених и настрадалих планира и организује надлежни орган Општине са организацијама и службама задуженим за овај вид заштите.

Носиоци збрињавања:

- 1) Општинско веће
- 2) Центар за социјални рад
- 3) Општинска организација Црвеног крста

Сарађују:

- 1) Школска управа
- 2) Дом здравља
- 3) Цивилна заштита
- 4) Општинска Управа
- 5) ЈКСП „Топола“
- 6) Санитарна инспекција
- 7) Еколошка инспекција
- 8) Комунална инспекција
- 9) Полиција
- 10) Хуманитарне невладине организације

По плану Општинског штаба за ванредне ситуације збрињавање угроженог и настрадалог становништва извршити привременим смештајем у просторије школских и предшколских установа, спортских хала и др. погодних објеката на делу територије која није угрожена поплавом.

Одмах након прихвата, тимови психолога и социјалних радника обављају разговор са евакуисаним становништвом.

За рад са децом Школска управа обезбедиће школске педагоге и психологе.

Центар за социјални рад предузеће бригу о социјално гроженим лицима.

Извршни органи локалне самоуправе обезбедиће флаширану воду и храну за евакуисане.

ЈКСП „Топола“ обезбедиће водоснабдевање.

Дом здравља ће обезбедити здравствену заштиту евакуисаних грађана.

Санитарна инспекција наложиће мере хигијенско-епидемиолошке заштите.

Еколошка и комунална инспекција спроводиће мере из своје надлежности.

Полиција обезбеђује одржавање реда и заштиту евакуисаних и њихове имовине.

Хуманитарне невладине организације ангажовати у циљу обезбеђења хуманитарне помоћи за настрадале

### **3.7 ПРЕГЛЕД МЕХАНИЗАЦИЈЕ И ОПРЕМЕ КОЈА СЕ АНГАЖУЈЕ У ОДБРАНИ ОД ПОПЛАВА**

За потребе спровођења редовне и ванредне одбране од поплава на располагању је механизација Јавних предузећа.

Механизација је у погонској спремности и зависно од потребе може се у потпуности ангажовати.

Алат за спровођење одбране од поплава наменски опредељен не постоји. У интервенцијама се користи алат предузећа који је у свакодневной употреби.

**Материјал** за спровођење одбране од поплава постоји на стовариштима локалних предузећа, исти одговара намени и може се обезбедити по потреби као и што је до сада при интервенцијама коришћен.

**Систем веза-за пријем упозорења и комуникације користиће се телефон дежурне службе Општинске управе Општине Топола број 034/811-017.** У случају немогућности коришћења телефона, комуникација се успоставља преко радио станице из система општинских веза.

За потребе одбране од поплава укључиће се и друге фирме и власници који поседују потребну механизацију (багере, утовариваче, моторне пумпе, тракторе, камионе и остало).

Финансијска средства за покривање трошкова редовне и ванредне одбране од поплава на пољопривредном земљишту обезбеђује ЈВП "Србијаводе" – Београд.

Финансијска средства за покривање трошкова редовне и ванредне одбране од поплава у насељеним местима (кишна канализација, унутрашње воде) обезбеђује Општина, односно месна заједница или комунално предузеће.

Финансијска средства за покривање трошкова за време ванредног стања обезбеђује Општина из својих средстава као и од средстава Републике намењених отклањању штета од елементарних непогода.

Средства за извршење овог плана обезбеђују се из средстава буџета Општине Топола.

Прецизно регулисати начин плаћања, односно поступак материјалне надокнаде за ангажовану радну снагу и материјално-техничка средства, која су коришћена у одбрани од поплава.

**Подаци о расположивој механизацији и опреми  
која може бити ангожована у заштити од поплава**

Назив предузећа/Име и презиме физичког лица власника механизације	Место	Телефон	Врсте машина/опреме
ЈКСП „ТОПОЛА“	ТОПОЛА	811-075	РОВОКОПАЧ CATERPIAR 73kw РОВОКОПАЧ ЈСВ 69 kw, КАМИОН ФАП 3035 кипер 19т , КАМИОН ЕУРО-ЗЕТА “путарац” АГРЕГАТ ЗА СТРУЈУ 6,5 kw МУЉНА ПУМПА ПОТАПАЈУЋА трофазна ПУМПА ЗА ВОДУ ХОНДА-2 ком.
МИЛЕНКО ТАДИЋ	ТОПОЛА	063/616-675	УТОВАРИВАЧ, СКИП, БУЛДОЖЕР, 2 КАМИОНА ПО 20 тона
МОМИР ГАВРИЛОВИЋ	ГОРЊА ТРНАВА	063/618-894	СКИП, УЛТ, ГРЕЈДЕР, БУЛДОЖЕР, 2 КАМИОНА носивости по 20 тона и 1 КАМИОН носивости 36 т „ЕПОХА“-ком. 1, „НОЖ“-ком. 1, БАГЕР
РАДОСЛАВ ЛАЗИЋ	ДОЊА ШАТОРЊА	060/361-22-54	СКИП, УТОВАРИВАЧ, КАМИОН носивости 20тона, БАГЕР
СРЂАН НОВАКОВИЋ	ГОРЊА ТРНАВА	063/287-824	СКИП, УЛТ, ГРЕЈДЕР, БУЛДОЖЕР, 2 КАМИОНА носивости по 20 тона и 1 КАМИОН носивости 36 тона, БАГЕР
ЗОРАН МАРКОВИЋ	ТОПОЛА	064/208-02-74	СКИП, УТОВАРИВАЧ, КАМИОН носивости 20 т.
РАЈИЦА МИХАИЛОВИЋ	ТОПОЛА	065/664-77-37	СКИП
АЛЕКСАНДАР ЛУКОВИЋ „Ј.А. КОП“	БЕЛОСАВЦИ	064/824-48-27	2 КАМИОНА, СКИП-ком 2, „НОЖ“-ком. 2

**3.8 ПОДАЦИ О ОДГОВОРНИМ ЛИЦИМА, ОРГАНИМА, ПРЕДУЗЕЋИМА  
И ДРУГИМ ПРАВНИМ ЛИЦИМА НАДЛЕЖНИМ ИЛИ УКЉУЧЕНИМ  
У ОДБРАНУ ОД ПОПЛАВА**

**Списак чланова општинског Штаба за ванредне ситуације**

р. бр.	Име и презиме	Функција у штабу	Радно место	Телефони
1.	Драган Живановић	Командант Штаба	председник Општине	064/861-41-97
2.	Гаврило Николић	Заменик команданта	заменик председника Општине	065/552-66-66
3.	Милан Стевановић	Начелник Штаба	представник МУП Србије – Управе за ванредне ситуације Крагујевац, инспектор цивилне заштите у Тополи	064/503-60-90
4.	Др Горан Ђорђевић	Члан Штаба	директор Дома здравља „Свети Ђорђе“ Топола	062/801-80-00
5.	Тања Цветковић	Члан Штаба	директор ЈКСП „Топола“ Топола	064/853-11-06
6.	Братислав Николић	Члан Штаба	директор „Јавног Предузећа Дирекција за изградњу општине Топола - ЈП Топола“ Топола	065/300-33-66
7.	Жика Митровић	Члан Штаба	члан Општинског већа	064/474-05-11

8.	Слободанка Миливојевић	Члан Штаба	руководилац у Центру за социјални рад „Сава Илић“ Аранђеловац – Одељење у Тополи	060/018-38-47
9.	Никола Лазаревић	Члан Штаба	командир ватрогасно-спасилачког одељења у Тополи	064/892-44-53
10.	Снежана Јеремић	Члан Штаба	Саобраћајни инспектор у Општинској управи општине Топола	064/861-41-31
11.	Гордана Вучићевић	Члан Штаба	запослена у Општинској управи општине Топола	064/861-41-10
12.	Милан Марковић	Члан Штаба	запослен у Општинској управи општине Топола	064/861-42-24
13.	Биљана Павлићевић	Члан Штаба	секретар Црвеног крста Топола	064/886-33-63
14.	Никола Милановић	Члан Штаба	помоћник командира у Полицијској станици Топола	063/694-496
15.	Светлана Младеновић	Члан Штаба	представник НВО „Волонтерски центар КОРАЦИ“ Топола	060/018-38-46

**Стручно-оперативни тим за заштиту од рушења и спасавања из рушевина, заштиту и спасавање од поплава**

р. бр.	Име и презиме	Установа у којој је запослен	Телефони	
			Посао	Мобилни
1	2	3	4	5
1.	Тања Цветковић	ЈКСП „Топола“	034/811-075	064/853-11-06
2.	Раденко Ђурђевић	Дирекција за изградњу општине Топола	034/811-587	060/081-22-69
3.	Гордана Вучићевић	Општинска управа општине Топола	034/811-248	064/861-41-10

**Списак правних лица од интереса за одбрану од поплава**

**I Организационе јединице МУП-а**

р. бр.	Назив субјекта	Име и презиме руководиоца	Телефони	
			Посао	Мобилни
1	2	3	4	5
1.	МУП – ПС - Топола	Горан Малетић	569-433	064/892-67-01
2.	МУП – Ватрогасно спасилачка јединица Топола	Никола Лазаревић	811-123	064/892-44-53

**II Органи Општине Топола**

р. бр.	Функција	Име и презиме руководиоца	Телефони	
			Посао	Мобилни
1	2	3	4	5
1.	Председник општине	Драган Живановић	034/811-017	064/861-41-97
2.	Заменик председника општине	Гаврило Николић	034/811-944	065/552-66-66
3.	Председник Скупштине општине Топола	Драган Јовановић	034/811-017	065/638-58-10
4.	Секретар Скупштине општине	Сања Јевтић	034/811-008	064/861-42-71
5.	Начелник Општинске управе	Милица Станишић	034/811- 008	064/861-41-56

**III Организационе јединице великих техничких система**

р. бр.	Назив субјекта	Име и презиме руководиоца	Телефони	
			Посао	Мобилни
1	2	3	4	5
1.	ЕПС – ЕД Краљево - пословница Топола	Бојан Урошевић	811-212	064/831-35-55
2.	ТЕЛЕКОМ ИЈКГ, Топола	Саша Милетић	811-499	064/614-14-02
3.	НИС – ПЕТРОЛ, Бензинска станица Топола	Милош Тасић	811-392	064/888-87-50
4.	ЈП СРБИЈА ШУМЕ Шумско газдинство Крагујевац, Погон Јарменовци	Маринко Стојановић	064/856-36-20	064/856-36-20

**IV Остале организације**

р. бр.	Назив субјекта	Име и презиме руководиоца	Телефони	
			Посао	Мобилни
1	2	3	4	5
1.	ЈКСП „Топола“	Тања Цветковић	034/811-075	064/853-11-06
2.	Дирекција за изградњу општине Топола	Братислав Николић	034/811-587	065/300-33-66

**Списак Месних заједница са подацима о одговорним лицима**

р. бр.	Месна заједница	Председник савета МЗ	Телефон
1.	34313 НАТАЛИНЦИ	ВУЈИЧИЋ ВЕРИЦА	062/801-80-01
2.	ШУМЕ- 34313 НАТАЛИНЦИ	КУЗМАНОВИЋ ВЛАДА	064/2877-247
3.	ЈУНКОВАЦ 34313 НАТАЛИНЦИ	НЕВЕНИЋ МИОДРАГ	064/308-70-14
4.	34310 ВАРОШ ТОПОЛА	СРЕЋКОВИЋ СРЂАН	063/621-858 064/558-90-07
5.	ЖАБАРЕ- 34310 ТОПОЛА	СРЕМЧЕВИЋ МИРОСЛАВ	060/021-35-10
6.	34324 Г. ТРНАВА- ВАРОШИЦА	РАДОСЛАВ МАРКОВИЋ	063/802-92-78
7.	34324 Г. ТРНАВА - ВИТЛИНА	ПРОКИЋ ДРАГАН-ПРОКА	062/844-00-86 832-091
8.	ПОКОЗИЦА - 34324 Г. ТРНАВА	ЂОКИЋ ЗОРАН	064/969-80-68
9.	ГРЕДА- 34324 Г. ТРНАВА	ЈЕЛЕНИЋ ЗОРАН	060/383-32-12 833-212
10.	Д.ТРНАВА- 34324 Г.ТРНАВА	БОРИСАВЉЕВИЋ ВЛАДАН	064/142-76-02
11.	СВЕТЛИЋ- 34324 Г.ТРНАВА	ЈЕВТИЋ МИЛИЈАН	060/760-76-26 534-736
12.	ОВСИШТЕ - 34310 ТОПОЛА	НИКОЛИЋ МИЛАН	063/809-32-68 836-043
13.	БОЖУРЊА 34310 ТОПОЛА	ПАВЛОВИЋ АЛЕКСАНДАР	064/253-01-20 812-904
14.	ПЛАСКОВАЦ 34314 ШАТОРЊА	МИРОСЛАВ ТАНАСИЈЕВИЋ	062/123-35-24 826-636
15.	ВИНЧА 34314 ШАТОРЊА	СТАНКОВИЋ ДЕЈАН	063/802-28-27 826-419
16.	34314 ДОЊА ШАТОРЊА	ПРОКИЋ САША	064/177-21-87
17.	БЛАЗНАВА 34314 ШАТОРЊА	ШЕВИЋ САША	065/557-72-01 838-044, -154



18.	34318 ЈАРМЕНОВЦИ	РАДОВАНОВИЋ ГОРАН	064/492-48-37
19.	ВОЈКОВЦИ 34318 ЈАРМЕНОВЦИ	МАТИЋ МИЛАН	063/868-39-48 828-207
20.	Д. ТРЕШЊЕВИЦА 34314 ШАТОРЊА	ЧУМИЋ МИЛАН	063/643-043 837-316
21.	ЛИПОВАЦ 34310 ТОПОЛА	АВРАМОВИЋ РАША	064/831-35-44 834-834
22.	КРЋЕВАЦ- 34310 ТОПОЛА	ЗОРАН БЛАГОЈЕВИЋ	060/616-77-77
23.	ЗАГОРИЦА 34312 БЕЛОСАВЦИ	КНЕЖЕВИЋ МИЛОШ	064/217-38-34 643-093
24.	ЈЕЛЕНАЦ 34312 БЕЛОСАВЦИ	МИЛИСАВЉЕВИЋ ТОМИСЛАВ	060/065-07-90 823-177
25.	34312 БЕЛОСАВЦИ	АЛЕКСАНДАР АНДРОВИЋ	063/830-42-43
26.	МАСКАР 34312 БЕЛОСАВЦИ	ВУЈИЋ МОМИР	062/312-897
27.	РАЈКОВАЦ 34312 БЕЛОСАВЦИ	РАДОВИЋ АЛЕКСАНДАР	064/209-47-35 823-295
28.	ГОРОВИЧ 34310 ТОПОЛА	МАКСИМОВИЋ ЖЕЉКО	064/04-25-641
29.	МЗ БОР –СЕЛО ТОПОЛА 34310 ТОПОЛА	МАРКОВИЋ ДЕЈАН	060/0811-797
30.	МЗ МИТРОВЧИЋ-СЕЛО ТОПОЛА, 34310 ТОПОЛА	ПЕТКОВИЋ МИЛОШ	061/297-2-717
31.	МЗ ЉУБЕСЕЛО-СЕЛО ТОПОЛА, 34310 ТОПОЛА	МАРКОВИЋ МИЛАН	064/317-38-31
32.	КЛОКА 34313 НАТАЛИНЦИ	РАДОСАВЉЕВИЋ БОБАН	065/819-20-96 532-268

**3.9 ПРЕГЛЕД ОВЛАШЋЕНИХ И ОСПОСОБЉЕНИХ ПРАВНИХ ЛИЦА ОД ПОСЕБНОГ ЗНАЧАЈА ЗА ЗАШТИТУ И СПАСАВАЊЕ ОД ЕЛЕМЕНТАРНИХ НЕПОГОДА**

р. бр.	Назив правног лица и седиште	Руководилац	Делатност оспособљеног правног лица	Планирани задатак
1	2	3	4	5
1.	ЈКСП "Топола" Топола	Тања Цветковић 064/853-11-06	Комунална, производња и дистрибуција воде	Асанација и водоснабдевање у ванредним ситуацијама,
2.	Дом здравља „Свети Ђорђе“ Топола	Др Горан Ђорђевић 062/801-80-00	Здравствена заштита	Прва и медицинска помоћ становништву
3.	Ветеринарска станица Топола	Драгољуб Миленковић 065/881-12-02	Ветеринарске активности	Заштита животиња и асанација
4.	Црвени крст Топола	Биљана Павлићевић 064/886-33-63	Социјални рад	Збрињавање угрожених, избеглих и евакуисаних
5.	Центар за социјални рад „Сава Илић“ Одељење Топола	Слободанка Миливојевић 060/018-38-47	Социјална заштита	Збрињавање угрожених, избеглих и евакуисаних

Овај План ступа на снагу даном доношења, а објавиће се у „Службеном гласнику СО Топола“ и на веб страни општине Топола.

СКУПШТИНА ОПШТИНЕ ТОПОЛА  
Број: 325-6/2016-05-I  
Дана: 19.05.2016. године

ЗАМЕНИК ПРЕДСЕДНИКА  
СКУПШТИНЕ ОПШТИНЕ  
Живота Јовановић, с.р.

-22-

На основу члана 49. Статута општине Топола („Сл. гласник општине Топола“, број 11/08 и 6/2013), члана 3. Одлуке о Општинском већу општине Топола („Службени гласник СО Топола“, број 12/2008 и 6/2013), члана 8. Пословника Општинског већа општине Топола („Службени гласник СО Топола“, број 14/2008), у склопу разматрања Предлога Одлуке о додели дечијих ауто седишта у 2016-ој години за захтеве поднете у марту месецу, Општинско веће општине Топола на седници одржаној дана 16.05.2016. години донело је

**ОДЛУКУ О ДОДЕЛИ ДЕЧИЈИХ АУТО СЕДИШТА у 2016-ој години  
за захтеве поднете у априлу месецу**

**Члан 1.**

Усваја се Предлог Одлуке о додели дечијих ауто седишта у 2016-ој години за захтеве поднете у априлу месецу, као у тексту подносиоца Комисије за спровођење поступка оглашавања и прикупљања захтева заинтересованих родитеља са подручја општине Топола за доделу дечијих ауто седишта у 2016. години, број 560-53/2016-04 од 06.05.2016. године.

**Члан 2.**

Ауто седишта из тачке 1. ове Одлуке се додељују следећим подносиоцима захтева – родитељима са подручја Општине Топола у месецу априлу:

Р.бр.	Име и преуиме подносиоца захтева	Место	Име и презиме детета	Датум рођења
1.	Бранимир Павлићевић	Топола (село)	Давид Павлићевић	11.01.2016.
2.	Младен Живковић	Г.Трнава	Василије Живковић	13.01.2016.
3.	Ивана Џунић	Топола (село)	Вукашин Џунић	04.03.2016.
4.	Ненад Нешић	Д.Трнава	Ивана Нешић	19.01.2016.
5.	Ђорђе Спасић	Топола	Вељко Спасић	06.01.2016.
6.	Јелена Прокић	Г.Трнава	Софија Прокић	04.01.2016.
7.	Ненад Чолић	Божурња	Настасија Чолић	22.02.2016.
8.	Саша Марјановић	Д.Шаторња	Јана Марјановић	25.11.2015.
9.	Петар Ђурић	Винча	Бојана Ђурић	08.01.2016.
10.	Жељко Маринковић	Г.Трнава	Ксенија Маринковић	18.02.2016.
11.	Јовица Јевтић	Светлић	Лена Јевтић	04.12.2015.

**Члан 3.**

Критеријуми за доделу дечијих ауто седишта заинтересованим родитељима из Табеле из члана 1. утврђени су на основу испуњености услова из Јавног позива за прикупљање захтева заинтересованих родитеља, старатеља, хранитеља или усвојитеља са подручја општине Топола за доделу дечијих ауто седишта у 2016. години број број 560-4/2016-04 од 12.02.2016.год на основу административне провере приложене документације.

**Члан 4.**

Набавка дечијих ауто седишта је извршена од укупно опредељених буџетских средстава планираних Одлуком о буџету општине Топола за 2016. годину („Сл. гласник СО Топола“, број 23/2015) на позицији 105, програмска класификација 0701-0002, економска класификација 424 – Остале специјализоване услуге, функција 360 – Јавни ред и безбедност и Програмом коришћења средстава за финансирање унапређења безбедности саобраћаја на путевима у 2016. години на територији општине Топола.

**Члан 5.**

Ова Одлука ступа на снагу даном доношења, а биће објављена на званичном сајту општине Топола [www.topola.com](http://www.topola.com), огласној табли Општинске управе општине Топола и у „Службеном гласнику СО Топола“.

ОПШТИНСКО ВЕЋЕ  
ОПШТИНЕ ТОПОЛА  
Број: 020-142/2016-05-III  
Дана: 16.05.2016. године

ПРЕДСЕДНИК  
ОПШТИНСКОГ ВЕЋА  
Драган Живановић, с.р.

-23-

На основу члана 46. Закона о локалној самоуправи („Службени гласник РС“, бр. 129/2007), члана 59. Статута општине Топола („Службени гласник СО Топола“, бр. 11/2008 и 6/2013), члана 3. и 21. Одлуке о Општинском већу општине Топола („Службени гласник СО Топола“, бр. 12/2008 и 6/2013), члана 8. и 50. Пословника Општинског већа општине Топола („Службени гласник СО Топола“, бр. 14/2008), у склопу разматрања Извештаја о раду за 2015. годину Привредног друштва за комуналне делатности „Савант“ д.о.о. Београд – Стари Град, Скендербегова 3/5,

Општинско веће општине Топола на седници одржаној дана 16.05.2016. године, донело је

### **РЕШЕЊЕ**

1. Усваја се Извештај о раду за 2015. годину Привредног друштва за комуналне делатности „Савант“ д.о.о. Београд – Стари Град, Скендербегова 3/5 од 29.02.2016. године, а који је код Општинске управе општине Топола заведен под бројем 404-80/2016-05 дана 15.04.2016. године.

2. Решење ступа на снагу даном доношења.

ОПШТИНСКО ВЕЋЕ ОПШТИНЕ ТОПОЛА

Број: 020-141/2016-05-III

Дана: 16.05.2016. године

ПРЕДСЕДНИК  
ОПШТИНСКОГ ВЕЋА  
Драган Живановић, с.р.

### **САДРЖАЈ**

1. ОДЛУКА о потврђивању мандата одборнику Скупштине Општине Топола др Горану Ђорђевићу	Страна 1.
2. ОДЛУКА о потврђивању мандата одборнику Скупштине Општине Топола Милошу Тодосијевићу	Страна 1.
3. ОДЛУКА о потврђивању мандата одборнику Скупштине Општине Топола Владимиру Петровићу	Страна 2.
4. ОДЛУКА о првој измени и допуни Одлуке о буџету општине Топола за 2016. годину	Страна 2.
5. ОДЛУКА о првој измени и допуни Одлуке о правима на материјалну подршку и услуге социјалне заштите у општини Топола	Страна 51.
6. РЕШЕЊЕ о давању сагласности на другу измену и допуну Програма пословања „Јавног Предузећа-Дирекција за изградњу општине Топола“ ЈП Топола	Страна 52.
7. РЕШЕЊЕ о давању сагласности на прве измене и допуне Програма пословања Јавног комунално стамбеног предузећа „Топола“ Топола	Страна 52.
8. Прва измена и допуна Програма коришћења средстава Фонда за заштиту животне средине за 2016. годину	Страна 52.
9. РЕШЕЊЕ о давању сагласности на Прву измену и допуну Финансијског плана Културног центра Топола за 2016. годину	Страна 53.
10. ПРОГРАМ хитне санације објеката путне инфраструктуре (мостова и прелаза) нереализованих након елементарних непогода-поплава у 2014. години	Страна 53.
11. ПРОГРАМ хитне обнове речних корита нереализованих након елементарних непогода-поплава у 2014. години	Страна 54.
12. РЕШЕЊЕ о именовању чланова Школског одбора ОШ „Милан Благојевић“ Наталинци	Страна 55.
13. ЗАКЉУЧАК о припремљености система одбране од града на територији Радарског центра „Букуља“ за сезону 2016.	Страна 55.

14. РЕШЕЊЕ о престанку функције председнику општине Топола	Страна 56.
15. РЕШЕЊЕ о престанку функције заменику председнику општине Топола	Страна 56.
16. РЕШЕЊЕ о разрешењу чланова Општинског већа општине Топола	Страна 56.
17. РЕШЕЊЕ о избору председника општине Топола	Страна 57.
18. РЕШЕЊЕ о избору заменика председника општине Топола	Страна 57.
19. РЕШЕЊЕ о избору чланова Општинског већа општине Топола	Страна 58.
20. ОДЛУКА о радно правном статусу чланова Општинског већа општине Топола	Страна 58.
21. ОПЕРАТИВНИ ПЛАН за одбрану од поплава за воде II реда на територији општине Топола за 2016. годину	Страна 59.
22. ОДЛУКА о додели дечијих ауто седишта у 2016. години за поднете захтеве у априлу месецу	Страна 82.
23. РЕШЕЊЕ о усвајању Извештаја о раду за 2015. годину Привредног друштва за комуналне делатности „Савант“ д.о.о	Страна 83.



Оснивач и издавач: Скупштина општине Топола  
СЛУЖБЕНИ ГЛАСНИК ОПШТИНЕ ТОПОЛА, Топола, Булевар краља Александра I бр. 9.  
Тел: 034/811-017, Факс: 034/811-771  
Главни и одговорни уредник: Мирјана Луковић, инжењер информатике  
За издавача: Председник Општине Топола, Драган Живановић  
Лист је уписан у регистар средстава јавног информисања који се води у Министарству за информисање Републике Србије, под бројем 2376.  
Текући рачун: 840-135640-26  
Компјутерска припрема и обрада: Општинска управа општине Топола  
Штампа: Општинска управа општине Топола